神州日報

中華民國二十五年十月十八日 星期日 第七二〇四號（本報已呈請登記中）

今日本報計三大張（售國幣三分四釐） 館址 上海甯波路第一百三十號 電話一五〇一五轉接各部

最新出版

曾文正公全集

仿古字版精印

曾國藩先生一生著作 盡萃于此

曾文正公問學事功，皆彪炳一代，後人欽遲；本局特將其全集刊行於世。卷首撰有傳狀，附有肖像，公之儀容可接。購此一書，即可飽覽其一生作品。他如仿宋字版之清雅，校勘之精細，猶其餘事。

▼精裝四冊 三千餘頁 定價二元 特價紙售一元四角 寄費掛號三角九分

特價十二月底截止

第一冊：傳 年譜 文集 詩集 鳴原堂論文 孟子要略

第二冊：奏稿（是項奏稿。均係曾公整治軍旅戡平亂事而陳。字句不涉規避。而尚精闢。讀之當可洞悉當時國內情勢。）

第三冊：手札 書牘 批牘 日記 讀書錄 治兵語錄 雜著

第四冊：家訓 家書 嘉言鈔 附 大事記 榮哀錄

世界書局發行

(總)25.9.10.

中華書局

特價圖書

共計一百種 十一月十五日止

原照定價十足發售 現售特價概打七折

書名	版本/著者	冊數	原售	特價
南通張季直先生傳記附年譜年表	張孝若著述	精裝 並裝 一冊	原售三元 原售二元四角	特價二元一角 特價一元六角八分
孫氏醫學叢書	倣宋版連史紙 孫鼎宜編	十冊	原售七元	特價四元九角
古今文綜	連史紙精印 張相編	四十冊	原售十五元	特價十元五角
梵天廬叢錄	連史紙線裝 柴小梵著	十八冊布套二函	原售八元	特價五元六角
經義考	倣宋版連史紙 清朱彝尊撰	卅六冊	原售十四元	特價九元八角
古詩選	倣宋版連史紙 清王士禎輯	六冊	原售二元八角	特價一元九角六分
絕妙好詞箋	倣宋版連史紙 宋周密輯 清查為仁厲鶚箋	四冊	原售二元	特價一元四角
詞綜	倣宋版連史紙 清朱彝尊輯	六冊	原售三元八角	特價二元三角六
新古文辭類纂稿本	蔣瑞藻編	廿四冊	原售五元	特價三元五角
文選 附清胡克家考異	倣宋版連史紙 梁蕭統輯 唐李善註	廿二冊	原售八元	特價五元六角
駢體文鈔	倣宋版連史紙 清李兆洛輯	十冊	原售三元	特價二元一角
資治通鑑	倣宋版連史紙 宋司馬光撰	一百冊	原售四十元	特價二十八元
續資治通鑑	倣宋版連史紙 清畢沅撰	六十四冊	原售廿六元	特價十八元二角
通鑑目錄	倣宋版連史紙 宋司馬光撰	六冊	原售二元四角	特價一元六角八分
讀通鑑論	倣宋版連史紙 清王夫之撰	十四冊	原售五元	特價三元五角

其他尚有多種目繁不備列

外埠郵購另收郵費約照原售價之一成

印有特價書目贈閱

(河602)

第三十三卷第二十號

東方雜誌 半月刊

東方畫報（四十七幅）

東方論壇（英國的地中海政策……史國綱 法國放棄金本位……鄭允恭 中國重獲國聯理事……張貞輔）

一九三六年的美國選舉戰（美國通訊）……楚基

美國新興民衆運動與第三黨……馬星野

美國選舉總統與政治趨勢（上）……謝仁釗

法蘭西銀行及其他金融組織……崔曉岑

中國棉紡織業的危機……鄭森禹

蜀江紀行……朱偰

柯提斯征墨追憶……孫景西譯

現代史料（金本位集團瓦解……市隱 中日間層出不窮的不幸事件……典松 紐倫堡國社黨大會……東序 國聯大會十七屆常會的第一幕……志剛）

世界各國著名雜誌論文摘要（門羅主義與國聯盟約……王造時 義國在遠東的路徑……君頤 法國的外交政策……耿淡如 經濟計畫的現在地位……張素民 古斯蒂的社會學派……馬長壽）

文藝（週飆……陸[illegible]勛）

現售特價 全年廿四冊二元八角（國內郵費在內） 半年十二冊一元五角 零冊仍售一角五分

商務印書館發行

861

華東皮鞋

式樣最美 質料最堅 定價最低 信用最好

▲黃黑經濟皮鞋五元九角▼

南京路口雲南路 華東皮鞋商店

★★★★

內容形式達到國產片中的最高水準的作品!!!

導演程步高 編劇歐陽予倩

小玲子

●主演 談瑛 趙丹

●合演 陸露明 王獻齋 舒繡文 龔稼農 英茵 梅熹 袁紹梅 謝雲卿

注意 美藝巨片 不可不看

明星影片公司有聲對白巨片

★★★★

上海市社會局為第十一屆集團結婚開始登記布告

[illegible]自願參加者，[illegible]本局第四科公[illegible]此布。

中華民國二十五年十月[illegible]

[illegible]

蔡子民先生七秩大慶創設子民美育研究院啓事

[illegible]垂永久是以同人集款基本二萬元以俶儀移助基金[illegible]私淑先生者所在皆有此次發起設美育研究院以爲先生[illegible]先生實首倡學北大及造次主持學政其[illegible]子民美育研究院籌備委員會[illegible]

常務委員 孔祥熙 王世杰 朱家驊 王曉籟 王雲五 何炳松 杜月笙 沈恩孚 李聖五 李大超 柳亞子 張壽鏞 黃伯樵 舒新城 潘公展 劉海粟 錢永銘 委員長 孫科 副委員長 吳鐵城

收款處 上海南京北平中央銀行 中國銀行 交通銀行 四行儲蓄會 上海銀行 新華銀行 中國農工銀行 廣州中國銀行 交通銀行

本年欣逢[illegible]教導人類精神[illegible]育研究之組織[illegible]生不過私人之[illegible]先生教澤發名成業散布中外與大海內同志共仰盛德及[illegible]

匪部進擾 綏東已發生遭遇戰
傅作義赴平地泉一帶視察

北平十七日電　關係方面息，綏東日來常發生遭遇戰。匪徒多爲王英部之騎隊，因目的爲擾亂性質，故皆未發生正式戰事。刻察北綏東一帶，天氣突寒，且不時飛雪，故匪部多已發給寒衣。（中央）

【本報南京十七日電】察北僞匪軍李守信王英等部，集中康保寶昌張北一帶，游擊擾亂。綏東形勢緊張。傅作義已謁閻，商防護辦法，以衛國土。據綏省辦事處息。傅對僞軍侵犯，已嚴密防範，並電中央請示。綏遠目今治安無虞。（中央）

歸化十七日電　傅作義十七日晚十時乘夜車離省，赴卓資山平地泉一帶視察。（中央）

日駐軍大演習程序

天津十七日電　日駐屯軍秋季大演習計劃已由駐屯軍參謀部擬定，計二十五日起，各部隊開始準備。自二十六日起至二十八日，步兵第一聯隊及第二聯隊分在平津附近演習。二十九日休養。自三十日起至十一月一日舉行聯隊對抗演習。由旅團長河邊統監一二兩聯隊，在平郊舉行對抗戰。二日在通州集合。三日至四日由田代統監下舉行全軍大演習。四日起並集合香山八寶山舉行觀兵式。即在北平西郊宿營。五日參加部隊分別歸營。（中央）

北平十七日電　日軍在豐台演習秋操，本爲普通之事。至踐壞民房，對房主予以賠償，即可了結。故外委對此事，未有通知。華北現平安無事。（申時）

北平十七日電　日陸軍有特派員建川美次中將，十七日午偕谷荻少佐乘汽車赴通縣考察，當晚轉津，稍留即搭輪返國。（中央）

北平十七日電　日使館參贊草野談，日外務省以華北及平津一帶日僑，近頗見增加，爲保護僑民安全起見，特派理事官相場來華，昨到平，有擴充日警署事，警額將增一倍。渠午後赴津轉東北回國，一說將赴通轉津赴滬。

北平十七日電　華北日軍秋季大演習，自十月廿六日開始十一月五日截止參加部隊以津第一聯隊，平第二聯隊爲主幹，並動員北寧沿綫駐軍及各特種隊全部，演習地點，決在津平通州，一帶區域，由河邊指揮演習者，爲聯隊對抗戰，田代指揮者，爲通平間之攻防戰，各項演習完畢，十一月四日並在香山附近六寶山，舉行閱兵式，五日各部隊即分別旋歸，又日軍連日在蘆溝橋車站一帶打靶，對治安交通，均極有礙，冀察政府已令外交委會交涉制止。（中央）

北平十七日電　日軍二百今由津到平，一部轉通。日軍演習區，包括平通大宛所屬，駐平日機仍不斷越保飛翔。另有日機由察北飛偵綏東。（申時）

蔣委員長 茶會招待杭各界
楊虎城戈定遠等昨均到杭

杭州十七日電　蔣委員長夫婦十七日午後，在西湖汪莊舉行茶會，招待各團體。杭垣男女外賓，及各建設機關顧問，工程師等多被邀，以示慰勞聯歡之意。戈定遠十七日午到杭，擬謁蔣委員長。（中央）

杭州十七日電　楊虎城十五日離西安，十七日晨八時抵杭。黃紹雄徐青甫許紹棣宣鐵吾趙龍文等到站歡迎。楊在行邸稍息後，即往謁蔣委員長。旋晤韓復榘徐永昌等。即與韓徐等同遊西湖。市府派專員會觀光股輔招待。晚蔣委員長在行轅歡宴韓徐楊暨戈定遠等邀黃紹雄暨各省委作陪（中央社）

杭州十七日電　四十六軍軍長樊崧甫十七日談擬明後日謁蔣委員長，報告贛請示剿匪情形後。尚擬赴贛一行，然後返西康防次。（中央社）

杭州十七日電　王正廷來杭十七日，在徐村私邸歡宴親友，作出國臨別把晤。聞王日內尚擬謁蔣委員長請示。據其家人談：王在杭約留二三日即赴滬，辦理赴美手續，惟何日離國，尚未定云。（中央）

【本報杭州快訊】韓復榘徐永昌到杭，除謁蔣委員長報告政情外，至各處遊覽及酬酢。約二三日後分別離杭。

冀察政務委員會秘書長戈定遠氏此次奉宋委員長哲元之命南下來滬，曾于十六日晚間八時許，前往中央銀行晉謁孔財長，請示清理華北私貨之辦理。旋即折往慰問臥病中之財部參事李肯達氏，嗣于昨晨八時三十五分，乘坐早車赴杭，晉謁蔣院長報告華北之近狀，並有所請示。（中央）

（上）韓復榘氏

（下）徐永昌氏　（徐雅影攝）

要求增設航空省
日海陸遞三省

東京十七日電　日陸海軍及遞相省大臣爲發展民用航空事業，均認爲有新設强有力獨立機關之必要，其具體辦法，經一再討論結果，已決定與行政機構改革案合併向內閣提出要求，增設航空省。與遞信鐵道等同屬於交通部大臣統督之下，管轄遞信省航空局及該局所管各官廳朝鮮台灣兩總督府及關東局屬下之航空關係機關文部省所屬之民間航空學校及屬於商工省之自動車工業各關係機關等等。（華聯）

蘆鹽裝船 二批

天津十七日電　二批輸日蘆鹽五千噸運輸專輪，十六日抵大沽後十七日開始裝船，預計十九日可裝竣，即行出口。第三批六千噸運輸，廿日可抵大沽。（中央）

石敬亭赴平

濟南十七日電　石敬亭今早由泰過濟赴平，晤宋後轉鄭州。代表宋哲元，參加國民軍革命紀念會。事畢赴京，入陸大求學。

秦德純 宴各大校長

北平十七日電　秦德純爲使平教界明瞭現狀，以及聯絡感情起見，十七日午在市府西花廳邀宴平各大學校長。計到蔣夢麟，梅貽琦，徐誦明，李蒸，陸志韋，李麟玉，陳垣十餘人。席間對時局各問題，交換意見。至一時許始盡歡而散。（中央）

多王 由蒙抵張

張家口十七日電　錫盟烏珠穆沁左旗札薩克郡王多爾濟，十七日偕眷屬，暨隨員及該旗布林廟主持訕本蘇等一行卅五人，由蒙抵張，定日內赴平，轉往五台朝山，據談：烏旗境內現極安謐。（中央）

中日通航已決定
依照中國公司法設惠通公司

北平十七日電　中日通航問題，前政整會曾一度與日方商談，現冀察當局仍本平等互惠原則，賡續與日方協商，已決定依照中國公司法組設一惠通公司，經營其事。冀察方面由張允榮負責，日方則由現任長春滿洲航空公司總經理兒玉常雄主持。聞兒玉常雄日內即來平接洽。（中央）

天津十七日電　華北通航問題，將由中日雙方組織公司辦理一切。日方即派員赴平，繼續接洽。李思浩十八日由平來津，聞李對通航事亦將與日方人員有所商談。（中央）

日本注意 英美法蘇對華行動

東京十七日電　近傳英美法蘇四國對華現正進行之種種行動，使此間已往數日之鎮靜，復趨尖銳。據讀賣新聞上海電訊謂：英美法三國駐華大使自雙十節以來，曾迭次謀與川越大使晤面，以宣示各該國之態度，尤其爲英法兩國大使，曾向川越大使率直力言。彼等對中日共同防共陣綫問題，抱有非常嚴重之關切。英大使許閣森聞曾告川越大使爲維持英國在華之既得權益起見，英國對現爲中日談判中心之華北問題，深爲關切。同時英國亦不能忽視共同防共問題，此點在原則上英國雖不加反對。但日本苟對此點更進而要求在中國境內駐紮軍隊及軍用飛機在中國領土自由飛翔之權，則英國當不能袖手旁觀，而聽其過去。蓋自英國目光觀之，日本果如此，則遠東之軍力平衡，將因此而感動搖。該報又紀載法大使那齊雅會晤川越大使後之宣言如下：「倘日本作含有軍事聯盟對蘇性質之共同防共陣綫之要求，則法政府根據於法俄互助協定，不得不認爲本身受有嚴重影響。蓋法俄互助協定，不僅單獨限於西歐也」。上述之種種步驟，顯已引起此間至深切之注意。（中央）

田代昨召集幕僚會議

天津十七日電　津日駐屯軍參謀和知，十七日午十二時許乘中航機由京返津，當謁田代報告南行經過。田代下午二時在張園官邸召集橋本和知等軍要幕僚會議。關東軍課長田中亦參加。關於華北一般問題，日軍部之主旨，依據和知報告川越之意見，有所商討。（中央社）

楠本昨飛滬

北平十七日電　日駐滬特務機關長楠本擬隨建川中將赴通縣致察，刻因事已於十七日晨八時乘機飛滬。（中央社）

【本報北平十七日電】日駐滬特務機關長楠本十二日由滬抵平。會晤天津駐屯軍司令官田代，並參加協議。日關東軍及駐屯軍已決定一種中日國交調整及華北經濟開發等之具體意見，已交由楠本南返京滬轉達一切。聞楠本返滬後，將先與若杉等報告後，然後赴京轉達。

勞動婦女五人 集款購機祝壽
經數十年之克勤克儉所積蓄

南京十七日電　蔣公壽辰購機紀念委會，收到各方解款購機祝壽捐款，爲數甚多。近一週內，續收到捐款如次，津浦路一區分部四十元，曼谷百碧華僑主席余臨乾三百元，曼谷挽例三民書報社八百〇七元，佛丕華僑九百四十四元，吉巴華僑一萬五千〇四十二元四角九分，旅捷胞一百卅八元一角三分，利物浦僑胞二千九百九十元六角，蔣聯芳十五元，又據檳城華僑來電，該地勞動界婦女五人，爲崇敬蔣公殊勛，共集資三千元，即將匯交該會，充購機祝壽捐款。聞五婦女月入甚微，上項共集捐款，係各人經數十年之克勤克儉所積蓄者。

土貨祝壽

（本埠訊）中華土貨協進會，曾發起徵集各地著名土産，晉獻蔣委員長，用資慶祝，已得多方贊許。該會以蔣委員長壽誕在卽，關於土貨祝壽晉獻辦法，急切準備，爰定於今日（十八）上午九時在貝勒路十六號召開緊急會議，決定進行辦法云。

海員獻機

中華海員工會上海海員分會及中船公所暨各地海員社團，曾發起中華海員獻金購機祝壽委員會，擬購機一架，名爲海員號。俟委員長壽辰獻呈，自發起以來，各方踴躍輸將。中船部方面，規定每人四元，計得一萬餘元。業已存儲銀行，其他如理貨水手生火管事各部，及各地捐得總計約達十萬餘元。

北海事件 談判未開始

【廣州訊】北海日人中野順三毙命事件，經由中日雙方派員調查完竣，我方調查員凌士芬及日方調查員根本長沼助等返省後，已分別將調查所得向各主管長官報告，並從事研究全部案情，現正準備在談判，記者昨赴兩廣外交特派員公署向刁特派員作謙探詢此案最近動態，據稱截至本日止，日本駐粵領事館尚未將案提出交涉，想係未得其外務省及川越大使之訓令所致，我方對於該案，已蒐集良好材料多種，現正靜待日方意見，以期早日解決云。

李白在桂林 召開軍政聯席會
李濟琛將出洋考察

香港十七日電　李宗仁白崇禧十五日下午二時召集留桂軍政領袖開聯會，商復員後進行，及綏靖建設各大計，并決停發紙幣，繼續收銀，及請中央發行整理金融公債。

香港十七日電　李濟琛近準備出洋考察，擬請中央予以名義。

安斯邇過徐返京
魯南私貨被扣運京

南京十七日電　海關防止路運走私總稽查處長安斯邇，在津勘查處址竣事。十七日晚自津乘車返京，日內即率在京總處人員北遷，期增進緝私效率。

徐州十七日電　海關總稽查處長安斯邇，十七日午由津過徐返京。駐徐辦事處主任王作民，向安報告蘇魯間查緝情形，安談：稽查總處本月底由京遷津，已與冀察政委會及津市當局接洽妥當。今後查緝工作，偏重華北。私貨來源，將可杜絕，至各鐵路沿線，稽查辦事處，照常工作，（中央）

徐州十七日電　海關駐徐稽查處據報，有大批私貨由運河運抵魯南。船在棗莊台兒莊傍岸，王主任立電台棗地方當局，着予扣留，並親往查勘。發現無稅私糖百五十包，捲烟紙五十捆，當即運京交總處處理，王十六日晚返徐。（中央）

戴恩基抵港
商展滬粵線

中國航空公司擬展長滬粵綫至香港，以謀交通之便利，早經港當局同意。惟詳細手續，仍待會商，該公司經理戴恩基，特於日前飛粵赴港視察，並與該地當局，洽商具體辦法，俾中英聯航早日實現。聞戴氏在港留一二日，即將返滬。（中央社）

俄油輸出略減

華聯社哈爾濱十七日電　據蘇聯政府最近發表。今年度上半期蘇聯煤油輸出總額共達一三五五六三七噸，價值一七五八〇〇〇〇盧布。比較前年度同時期之一六三三七五八噸，一九九八〇〇〇〇盧布，減少一七．二%噸，一二%盧布。又蘇聯對外購入煤油國別，以法國佔首位，共達二二七九五〇噸。英國一六〇三三九噸，德國一一二〇〇八噸。（華聯）

哈埠義軍活躍

哈爾濱十七日電　入秋以來哈埠義軍極爲活躍。僅九月份一月中日軍山岡部隊遭遇義軍大規模包圍襲擊共達七次。日軍官兵死傷累累其數目當在百餘人以上。現爲豫防遭受重大損失起見，除大批增兵外，并頒佈連坐法。對于民間行動，橫加干涉，無故被捕，誣爲通「匪」者甚多，居民咸感寢食不安云。（華聯）

財孔入醫院療養
須靜攝三周謝見賓客

行政院副院長兼財政部長孔祥熙，積勞成疾，已於昨晨九時，入羅別根路上海療養院療養，由美醫密勒安爲診治。據孔氏左右向新聲社記者表示，孔部長患血壓過高，並發現有一心房效用不暢，（按一人有心房四）醫囑本擬於上月卽須入醫院療養，當時因公務紛忙，未克分身。茲以要公已稍暇，爰乃入院。惟病勢並不重，祇須悉心靜養，醫囑並謝絕接見賓客，以免勞神，預定以三星期爲期。一俟痊愈，卽行出院。財部及中央銀行公務，由兩次長鄒琳徐堪及副總裁陳行分別暫行代理。鄒氏特於昨晨七時許，乘車由京到滬請示云。（新聲）

李思浩增聘冀察經會委員

北平十七日電　李思浩就任經委會主委後，對該會職員多未加更動。茲聞李將增聘委員數人，前財部印刷局長沈能毅，即其中之一，業已抵平。惟對往訪者多謝絕。又李思浩定十八日赴津與各方交換關於開發華北經濟之意見，約留數日仍返平。（中央）

北平十七日電　北平銀行界定十七日晚歡宴李暨章士釗氏。各界要人被邀作陪者甚多。（中央）

北平十七日電　冀察政會十六日常會，決定派秦德純，賈德耀，齊燮元三人爲駐會辦事委員，常川到會辦公。秦等於十七日晨均到會，宋哲元並一度蒞會視察。（中央）

北平十七日電　今晨賈德耀秦德純齊燮元到政委會開始辦公，宋哲元亦蒞會。

南京十七日電　冀察政委會，近充實組織，設某幹部。擬任李思浩等爲委員，以賈德耀等爲最高幹部說。其目的當在健全內部組織。際此日方注目華北强化之時，此項組織，各方均頗注意。記者今晨向外部探詢華北近況，未得任何答覆。察綏方面情勢如何，據答亦無報告云。（中央）

北平十七日電　陳覺生齊燮元，十七日下午五時廿分專車赴津。劉家驥十七日下午一時返津。（中央）

天津十七日電　陳覺生齊燮元，十七日晚由平聯袂返津。聞齊日內仍赴平在政會辦公。（中央）

張外長與川越定於明日會談
高宗武昨與須磨晤談

東京十七日電　據此間所聞，我外部亞洲司司長高宗武與川越大使之會晤，已決定張外長與川越大使第四次會談，定本月十九日舉行。（中央）

南京十七日電　外部亞洲司司長高宗武，今晨續與日總領事須磨晤談，據悉，川越拜會張外長日期，將於下星期初約定。

日本汽車競賽

東京十七日電　日本報知新聞社最近發起主辦之全國汽車競賽大會，明晨九時，開始在東京玉川舉行，參加競賽者共有汽車五十餘架，選手一百廿四名，競賽項目十四種，商工省等均有獎品贈與各優勝者云。（華聯）

歡宴蔣鼎文 廈市府

【十七日廈門電】各界昨假市府歡宴綏靖主任蔣鼎文氏，即席發表復興民族必由路綫，並定期赴省，轉往建甌設署。

清鎮公路修竣

清江浦十七日電　清鎮公路，蘇建廳前令沿路淮陰淮安寶應高郵江都等五縣整修，茲已全路修竣。計費時二月，較前放寬二公尺，將定期通車。

整理西安碑林

西安十七日電　整理西安碑林，內部派定邵力子張繼等爲監修委員，中央撥到五萬元爲工費，監修會定十八日招標興修。（中央）

日青年 盜售重要書籍

華聯社十七日東京特信　日本最近發生一盜竊軍事瓦斯研究向蘇聯大使館求售兩百元之離奇案件，犯者爲茨城縣那珂郡伊藤重遜氏，年廿四歲，一般均以日奸目之。其經過情形，頗饒趣味。因伊藤氏曾受業於德意志協會中學，精德語。中途有志從軍，乃加入步兵第二聯隊，派赴北滿洲服務。懸來盡忠皇國，經獲得勳八等獎章，譽爲勇士。嗣對上官不敬，退出軍役。於五月廿三日在乃兄家中，盜出在軍事上極關重要之瓦斯研究一書，向蘇聯大使館求售，索價兩百元。經蘇聯大使館向外務省通知，因被東京憲兵隊逮捕，於十一日以違反軍機保護法送檢事局處辦。

日謀整個方針實現
除經濟外皆枝節

【本報天津通訊】華北問題乃中日外交調整之核心。所謂華北問題者，即由前此戰區問題擴大者也。緣長城停戰後，則定灤榆密薊等二十二縣爲非武裝區域以來，區內祇限我保安隊四千名維持治安，而李際春等之收編保安隊，仍駐守原防。彼等野性難馴區內秩序失常。復以日韓浪人之横行，以是糾紛時起。日方對我保安隊武裝又百般限制，是故交涉案件，無時無之。此卽最初之戰區問題也。去歲軍分會撤消前，日方於六月間以胡（恩溥）白（逾桓）被刺案爲藉口，提出種種要求。未幾僞軍進佔察北六縣，日浪人與二十九軍士兵衝突事件問題，推至冀察兩省。宋哲元氏主席雖免職，但九月間，卽被任爲平津衛戍司令，膺冀察兩省軍事重責。日方此時復乘機進迫，更擬由冀察之枝節問題，進而策動五省自治，企圖雖未實現，但日前之冀察局面，乃得形成，殷逆更於十一月間在戰區稱號自治，此爲其「華北問題」之開始。

冀察政委會成立後，蕭振瀛主持外交，以撤消冀東僞組織爲向對方談判一切問題之前提，日方亦有防共協定之建議，好轉進步等字樣，報章雖不斷的見，幾經交涉，但終一無成就。蕭遂去職，此事最近而無人談及矣。

今之所談者，因對方目標之轉移，已就經濟上著眼，枝節上多已不談，卽有之亦易於解決，然此非謀我之意稍緩也。所謂「自明化」仍爲一貫之方針，乃以經濟出發點爲促成之方針，不觀乎最近談商之通航乎？因以五省爲中心也，隨時活動田赴濟，河野赴井，冀有所成就，最近冀察政委會經委會主席已由李思浩繼任，李將如何與對方折衝。此爲各方所注意之事，蓋目前華北之整個外交，卽係經濟問題，前此對日交涉，多屬枝節之肆應，今對方已就枝節而不顧，隨時謀整個方針之實現，如再棋差一着，則前途不堪設想矣。

川越在京與外部之談判，此間日軍部亦極注意，除派和知晉京傳達而外，並定十六日與關東軍開聯席會議，作縝密之研究，作成意見，由南本再行攜回，關東軍代表田中，今日已抵此，準備出席矣。

抗日乃日本所成造
日教授發表論文

【福州通信】日本帝大教授今中次麿氏，日前於日本西部最大報紙福岡日日新聞撰述一文，「題爲對華外交之巧拙。」斥責日本對華外交之失當，今中氏謂日本對華外交應以蔣院長主宰之國民政府爲對象。「蔣氏地位，若形動搖，日本恐無從找尋對華外交之對手」。故目下日方宣傳「蔣氏之不誠意云云」，實爲外交上之失策。今中氏繼謂中國之「依賴歐美」，乃日本對華之拙劣外交，有以致之。中國對於歐美雖多不滿，而抗日所以成爲重要問題者，皆因日本對華外交之結果，使中國之親日份子，亦已轉向抗日。」日本對華之認識，應根本改變，彼唱中國民族，不能統一之論者，其遺禍於對華外交，殆無與比論。未謂「吾等以爲若無蔣氏存在，亦決無發見復興中日親善關係之可能性。彼毫無遠見之對華外交，實爲產生目下之危局之原因」。按今中教授，爲日本政治學外交史之權威，九一八時，曾著文攻擊軍部之對華侵略，上述見解，頗足代表一部分日本有識人士之心理（新聲社）

平市設兩工廠

【北平十六日訊】平市政府發行公債三百萬，其繁榮平市之第一步救濟計劃，即爲設立小手工業工廠，盡量收容貧苦市民工作，決定撥款十萬元爲開辦費，創設大規模工廠二處，其籌備事宜，刻正由社會局工務兩局擬議中，並由市府參事室籌擬辦法，當局擬採「官督商營」，惟尚在接洽中。至此項工廠，究採「官督商營」或「官商合辦」，現正研究利弊，日內可決定，兩工廠十一月間決可實現。

青年飛行家許啓興 將由爪哇飛返國

去歲九月作往返爪哇荷蘭間長途飛行之我國青年飛行家許啓興君，現正進行其由爪哇飛返祖國之長途飛行，所乘飛機，仍爲前度飛荷之小型機華拉芬號，同行者僅其夫人黃女士。其所經路綫爲由吧城經蘇門答臘之巨港星加坡亞魯斯達邏羅之盤谷，如氣候不佳，則不赴暹而逕往安南之西貢趨河內而至香港，然後飛經廣州廈門而經滬入京，以完成其東印度首府飛至中國首都之長途飛行。據悉，許君此次飛行並非作任何紀錄，而其目的在觀光祖國，考察最近航空事業狀況，並試驗其所乘荷印工廠所製飛機之安全性及其速度。渠於一九三三年從荷軍官學習飛行，因與荷印飛機工廠之技術人員過從甚密，後早有從事航空工業之願望。一九三四年曾發表創立飛機工廠之意見，去歲赴荷時便道至英，與各工廠接洽，結果均甚圓滿。此次返國，卽謀考察祖國之航空事業，以作借鏡。許君原籍廈門僑生於東爪哇文池蘭埠，家頗富有，幼受良好教育，能通英荷諸國文字，現年僅三十餘，爲我國有爲之青年云。

國民經建總會蔣會長 通令推進工農業

南京十七日電 國民經濟建設運動總會蔣會長，十七日通令各省市分會云：查本會成立以來，各省市分會亦經次第組織設立，積極進行，足見各該地方長官對於國民經濟建設運動之意義，已有深切之認識。目前各省市分會亟待舉辦之中心工作，自宜工農並重，同時邁進。各該地方之工業及農村副業，皆爲國民經濟之基礎，尤應特別注重，如以下所列：

（一）粗紗粗布食糧釀造木材燃料等，爲人民日常生活最有關係之基本工業，各該地方是否足以自給，如果不足，或宜各省市單獨舉辦或宜聯合鄰省共同進行，應迅予設計推進。

（二）陶瓷油漆玻璃皮紙皮革布麻繡織等，爲地方上之特殊工業，在各該地方是否宜於生產推行，抑或須聯合鄰省共同建設，亦應迅予設計推進。

（三）牲畜織布織襪一切農產品加工工作，及一切手工藝品等農村副業，皆須隨地方情形，盡力提倡辦理，亦應迅予設計推進。

以上三項，關係國民經濟至爲重大，仰各該省市分會會長，迅卽詳確調查，切實計劃，儘本年年底以前呈報核奪，以憑統籌辦理，一俟將計劃核定，中央決以財力人力幫助各省市次第成立，除分令外，合行令仰遵照，此令。（中央）

察省農業

建廳當局 力謀改進 改組農會提倡副業 品種亦决加改良

【張垣通信】察省位居塞北，土地曠闊，農田居多，約佔全境土地十分之四以上，居民什九耕稼爲生，莊農約佔全省人口百分之八十五，惜以年來天災人禍，交相洊乘，農村經濟破產，田園荒蕪尤多，故改進農業，成爲本省當前重要庶政之一。建設廳有鑒於斯，現遂積極於改組農業推廣委員會與提倡農村副業及改良品種等工作，用期復興農村救濟莊農，玆特分述於次：

本省爲復興農業經濟起見，曾於民國二十年八月間，遵照部令，在建設廳設立農業推廣委員會，專司關於農業推廣一切根本計劃事宜。惟以年來軍事迭興，地方不靖，農民遷徙逃避，農村幾將破產，倡導困難，成效不著。玆該廳爲積極發展農業起見，擬將該會重行整頓，並令各縣農業指導員，將該管各縣境農村現時情況，及應興應革事宜，調查清楚，造具意見，逕送農委會，採擇施行。

農村副業，可以補助農民生計，如猪羊鷄等畜，家家可以育養，建廳擬令各縣先行提倡飬育猪羊鷄三種家畜，並飭種畜場購育各種優良畜種，分送民間交配，務使各種家畜，普遍改良，近年副業中，以育羊爲利至厚，故改良羊種，建廳亦深切注意，將由省立種畜場，將上年抽借各縣之羊，加意飼養，切實試驗交配，以資繁殖，並添購各項優良種畜，依法飼養繁殖，期併推廣。

此間各地莊農，耕耘種子，不知改良，生產不見增加。建廳擬令省立農林試驗場，揀選已經試驗之優良種子，委託萬全縣農戶，妥愼試種，以資提倡。將來更推及他縣，一律種植，俾使農作物產額，年有增益云。

手工業出品展 明年四月舉行

南京十七日電 國民經濟建設總會籌開之全國手工業出品展覽會，現正積極商討一切進行事宜，及展覽品徵集辦法，至該會名稱前傳爲全國手工業會議，係屬訛誤，開會場或假卽將落成之國立美術陳列館舉行，期約在明年四月。（中央）

桂電廠內容

【廣西專訊】廣西電力廠桂林分廠，爲桂林市唯一發動機廠，全市各用戶消耗之電氣，均該廠供給，玆爲使各界人士明瞭該廠各項情形起見，特將該機廠內部各項設備，概略錄後。查該廠係於民國五年籌設成立，原由商人集資合辦，稱爲電燈公司，草創時設備甚簡陋，全市用戶，亦不過數百家而已。其後營業日漸發達，設備方面，亦日臻完善，用戶遂增至數千，殆民國廿三年五月，始收歸市政處管理，改稱爲電氣公司，直至廿四年夏，本省當局，爲謀全省電氣事業統一起見，特將該公司歸併梧州廣西電力廠，直接受該廠指揮，並改名爲廣西電力廠桂林分廠。現該廠廠址，設在文昌門內象鼻山脚下，廠內設經理一人，綜理全廠事務，工程師一人，「經理兼任」，工友十餘人，「中有領班一人」。至機械方面，則有原動機三部，（一）柴機，「燃料爲柴」，（二）油渣，「燃料爲油渣」，現時所用，僅開一二兩部。此外另有發電機兩部，每部可供給電力大約電燈千盞左右，總計現在全市用戶安裝之燈共約八千盞，故恰敷所需，至修理機械則有車鑽床各一座，並有抽水機三架，供給全廠所需之水。廠內建築，計有機房一座，工人宿舍一所，材料堆積所兩間，木工廠鐵工廠各一，蓄水池兩個。至發電情形，先由原動機推動，發電機發電，然後將所發之電送達電牌，經配合低爲二二〇伏後，始輸送各用戶，後由高壓線送達市內各電桿，再接於變壓器內，使電流變低。上述各項，爲該機廠內之大概情形。

胡景翼祠將落成 于院長派劉覺生參加

【鄭州通訊】創建鄭州胡上將景翼專祠委員會，自成立以來，經數年之籌備與建修，始於本月次第落成，經國民革命紀念會決定於本月廿三日爲胡上將專祠落成典禮之日，中央委員劉守中，特於昨日由南京來鄭，主持胡上將專祠落成典禮。（十五日）

南京十七日電 鄭州胡景翼專祠，自籌備創造以來，于右任曾派監委王新令等前往參加籌備，玆該祠行將落成，于十七日派劉覺民前往參加落成典禮。（中央）

皖整理田賦公債 財廳楊綿仲日內到京

南京十七日電 皖財廳長楊綿仲，前到京向財部接洽地方財政事項後，已轉皖北視察。日內卽再來京向孔財長有所請示。聞皖省府現因遵令辦理流測，須將原有土地陳報計劃加以修正。并擬據條例籌發整理田賦公債三百萬元，楊到京時，已將上項修正計劃及公債條例，送請財部核定。（中央社）

粵實施新政後 國省稅收入銳減 以後軍費由中央撥付 一切政費均力謀節縮

【廣州通訊】粵省二十五年度收支概算草案，現已由財政廳擬就，候審查完竣，提交省務會議討論審核，當可施行，粵省政治核定後，一切更新，並於九月份起，實行禁賭，同時按序施行禁煙。賭餉一兒，係省庫收入之最大宗，而烟土藥料稅餉，亦佔國稅收入重要部份，禁絕烟賭後，國省兩稅收入均爲之銳減。近又毅然分別裁撤苛細雜捐，而稅餉之收入，更呈短絀，二十五年度收支預算，自應從新另行編造，方能適合數目。據查省庫本年度收支概算草案，擬定每年約爲四千餘萬元。當至於軍費，係由國庫支給。陳濟棠長粵省軍政時，每月支出軍費原爲四百二十萬元，及至本年六月起，竟增至六百萬元。現聞二十五年度預算，擬減爲二百五十萬元，刻正在核議中。惟軍費之支發，因國庫收入銳減，現經決定，由中央按月直接撥給。至國庫收入之短少，較諸前任，約減三分之二，每月約短收二百餘萬元。查區芳浦財長廳時對於二十五年度國庫每月，收入預算共數目如下：（鹽稅）七八八，三八七，〇〇〇元，（爆製品）一九，〇五三，〇〇〇元，（鑛稅）六，六二五，〇〇〇元，（國家行政）收入三六八〇，〇〇〇元，（禁烟）收入七二〇，〇〇〇元（學生費）一〇〇，一二〇，〇〇〇元（特稅柴油進口登記費）九，一二〇，〇〇〇元，（關稅）八，一七七，〇〇〇元，（上項係粵潮瓊三關經費，向由稅務司按月撥付，現爲補入收支計，併入編列）（統稅）一，四六六，〇〇〇元，（統稅及烟酒印花合併在內），（新柴肥田料附加費）三二，八四六，〇〇〇元，（麵類肥田料附加費）四三，七六六，〇〇〇元上述共十一項收入預算合計爲三百一十七萬七千八百三十六元，係於六月前編呈西南政務委員會之數目，迨宋子良接任廣東財政特派員以後，其代理國稅僅得鹽稅及烟酒印花稅兩收入，其餘或豁免，或由財政部直接徵，該兩項收入，預算每月約爲一百零四萬八千七百八十元，而關統各稅，多係直接匯繳財政部者。故宋任國稅收入預算，較諸前任，每月約減少二百餘萬元。現因國省兩稅，均較從前大減。而一切政費之支出，自不能不力謀節縮，以期於財政上得以收支適合。而編造是年度預算，由（二十五年七月迄二十六年六月），報經決定仍以小洋（毫洋銀券）爲本位云。

于院長宴章嘉

南京十七日電 章嘉十七日在寓接見之貴賓，有焦易堂，劉瑞恒，梁寒操，王樹常，陳樹人，馬麟，邵元冲，艾沙，金樹仁等。午十二時應于院長歡宴。下午四時赴考試院出席新亞細亞學會，在寧邊疆之歡迎會。

張運之任 京區副主教

南京十七日電 南京天主教區，自經羅馬教皇任命于斌博士爲該區主教後，該區副主教一席，已由于氏遴選張總鐸運之充任。現張被任後，特定於十八日上午七時在石鼓路天主堂舉行就職典禮。（中央）

外張定期 歡宴王蔣兩使

南京十七日電 張外長夫婦及徐次長夫婦陳次長夫婦，定念日晚七時半，在外部歡宴王正廷夫婦，蔣廷黻夫婦，譚紹華夫婦，鄭大錫夫婦，及新任駐蘇聯大使館一等秘書時昭瀛等，邀請王寵惠傅秉常外部參事司長等作陪。（中央）

指導地方自治 中央訂定辦法

南京十七日電 中央民衆訓練部鑒於各省市地方自治推進委員會，已多數成立，不能不統籌指導辦法。特制訂指導各省市地方自治推進會工作辦法九條，呈准中央頒布施行。（中央）

國立劇校週年

南京十七日電 本月十八日京國立戲劇學校成立一週年紀念。葉楚傖王世杰及各校委均將參加。葉王等並有演說晚演張道藩改編之狄四娘劇本。

廿四年度留學生 科別人數統計

南京十七日電 廿四年度出國留學生科別人數，經教部統計竣事。總人數爲一千零卅二人，內實類理農工醫四科，合計五百零一人。文類文法商教四科，計爲五百卅人。若以留學國別而言。則以日四四七人，美二九四人，英一零二人，德一零一人爲最多。（中央）

水利學會閉幕

西安十七日電 中國水利工程學會第六屆年會，十六日在大荔閉幕。李書田等十七日晨由潼關東返。（中央）

皖大通獻穀會

蕪湖十七日電 大通十六十七兩日舉行獻穀大會，燈彩繁多，競奇鬥勝，觀者達七八萬人，爲通市空前盛況。

時人行蹤

何浩若 長沙十六日電 何浩若十六日因公赴漢。

姚元綸 南京十七日電 兩淮鹽運使兼稽核分所經理姚元綸，十七日晨由滬過京返任。姚在滬曾謁孔財長，對籌備施行新鹽法事，有所請示。十七日過京時，又謁財部各要員，報告兩淮鹽務近況。

謝作民 南京十七日電 廣州僑務局長謝作民，日昨由粵來京，謁陳樹人報告該局成立經過，及工作情況並請示今後方針。

湯恩伯 太原十七日電 湯恩伯十七日由陝乘飛機來并，謁閻錫山，有所報告。

方策 開封十七日電 省委方策於十七日晨九時半赴嵩縣，並轉津公幹。

陶履謙 南昌十七日電 陶履謙及監院委員王平政，十七日由京抵贛公幹。

易書竹 漢口十七日電 湘省府秘書長易書竹，省委黃士衡，財廳長何浩若教廳長朱經農，國術訓練所長笠永華等，於十六日晚由長沙乘車來鄂公幹。鄂教廳長程其保同車返省。十七日晨九時許到達徐家棚站，當由程氏陪赴省府休息。易等旋赴省黨部訪問特派委員彭國鈞，下午一時由程氏陪赴武漢大學參觀。晚六時省府設宴招待，被邀者尚有中央國術館長張之江，八時易等始渡江來漢。

蘇聯遠東紅軍 訓練女騎兵團 共五百名馬術極爲精妙

華聯社哈爾濱十七日電 蘇聯遠東紅軍當局，近對於遠東騎兵訓練，極爲注意。除由歐俄派來大批優秀騎術專家，積極教練外。最近并在黑河對岸，布拉哥烏斯齊恩斯克市，增編女子騎兵團一團，共五百人。由碧眼金髮之女將校十餘人，担任訓練。其馬術之精妙，見者咸讚美不置。（華聯）

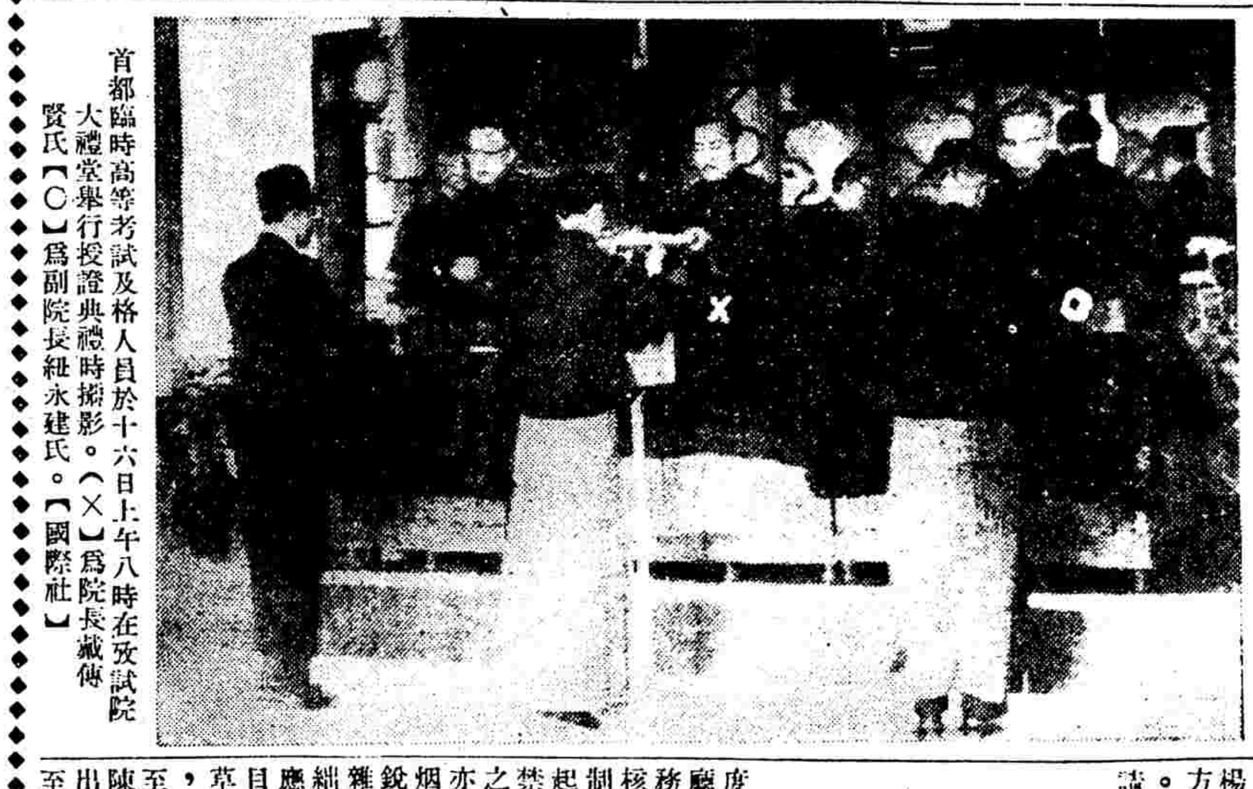

首都臨時高等考試及格人員於十六日上午八時在考試院大禮堂舉行授證典禮時攝影。（×）爲院長戴傳賢氏【〇】爲副院長紐永建氏。【國際社】

日本政潮醞釀之分析

【外論社東京通訊】日本過去亦經驗過軍閥政治，事實上明治維新以來之歷史，皆軍閥政治也。卽日本當時之政治，完全被薩之海軍與長之陸軍兩軍閥所左右。政治當局，雖非軍人，但多屬兩軍閥之郎黨。「世人皆非難軍閥，但創造新日本唯誰？」確實在建設新日本中，全由薩長軍人之手所完成。有義務卽有權利，則薩長爲政治權力之中心，蓋非偶然也。

中日及日俄兩戰爭後，民族力量發展於國外。但同時由薩長指揮之海陸軍武力，亦充分顯示於國際地位之上。故軍人掌握政治上的權力，乃事實所必趨。然而近代日本，因微妙的國際關係，經濟現象，思想現像，早非英雄武力所能支配。卽舊式軍閥政治，對於新日本政治已根本失去擔當之資格。因此，非難軍閥政治，不期然而起矣。

以「九一八」事變爲契機之有覺思想抬頭，乃因經濟恐慌，農村凋敝，社會不安，人人皆希望以一强大勢力爲背景，打開國家之難局。軍部政治之登台，職是故也，其後經過五•一五事件，神兵隊事件，相澤事件，軍部政治，愈增濃厚，而本年二•二六事件，實爲軍人企圖全部掌握政權之最高潮。但此軍事勢力與昔日之軍閥政治，一經比較，前者雖獲得政權，乃薩長之軍閥政治。但現在之軍部，則與以前不相同。卽現在之軍部，排擠當初建軍出身之軍閥，清算過去之軍閥政治。

日本脫離軍閥政治之憑弊，不過二十年，現在又有返還於軍部政治路上之趨勢。夫軍閥政治，既結怨於民，同樣軍部政治，亦免不了爲與國民遊離之政治形態。代表國民總意之政黨意志，在政局上不能居指導地位，乃表現國民政治之貧困，並非國民意志不積極於政治。

明治時代，軍閥政治之專橫，自然引起國民之非難，但同時軍閥對於明治政府之建設，亦有相當成就，故非難軍閥政治，尚有多少考慮。然現在軍部政治之登台，不合於國民接納之狀態與條件。固然在世界潮流，傾向法西斯主義，社會不安，並非昔比，但未必要求軍部政治之登台。現在軍部政治登台，殊爲無理，但國民因畏懼而不敢公開批評此種無理政治，於是只好懷恨於心，今日國民對軍部，意志表示冷淡，卽國民對軍部有可怖之感情。現在日本國民對軍部政治，因懼强大之壓力，只得緘默忍受，但無不目此，將與軍閥政治，發生同樣結果。

台督改武

日本現流佈於表面上之政潮，完全爲軍部政治。如電力國營案，表面爲遞信省之國策，但不拘民間多數反對，仍然敢於實行者，以軍部在背後支持故也。其他任何國策，所管大臣，無一非先忖度軍部之意向，而敢於實行者也。例如台灣總督更迭，變從來之文官後任，而改爲武官海軍大將小林躋造繼任，小林大將之得爲新總督，固非軍部政治之表現，但至少已將軍部之同意，此可斷言者。

廣田內閣成立時，海相永野對於台灣，卽齊手軍部政治之建設。本年四月宇垣上京，向廣田提出辭職，永野主張與台灣總督，一齊更迭。永野既有將台灣實現軍部政治之觀念，於是考慮到將來人的問題。聞當時永野心目中，有野村吉三郎大將及小林躋造大將二人。而廣田並未置可否，其後永野乘暇，向廣田提出更迭台灣總督，並稱「海軍方面以台灣爲南進政策之根據地，爲確保南方之島，希望及早將該島歸海軍治理，以當非常時局」。

台灣總督改文官爲武官，曾引起各方之議論，貴族院方面，伊澤多喜男，卽唱文官維持論，不過伊澤之主張，完全站在官僚的領域，與軍人爭功利。少林躋造爲海軍部內文治派巨頭，常以平心靜氣支配貴族院，永野卽基於此點而提出小林，因此文官論，陸之烟消雲散。然此亦時勢所造成，五六年前，則此問題，恐爲一般國民所不允。而今新聞報載，東拓現任總裁高山幸氏之後任，有前陸軍省小野寺主計局長就任之說，亦不足爲奇矣。軍部政治浸潤於社會，已習見皆聞，故將來樺太，南洋，北海道各長官，皆將歸軍人包辦，亦意中事也。

宇垣活動

歲云秋矣，通常會議之期迫近，政治活動之季節開始。首先論到宇垣。一般政界觀察，內閣下次可居首班者，將推宇垣近衛二人。從二人之政治條件，近衛當應落選。蓋近衛聰明有餘，經驗不足，殊難應付大局。政界莫不重視宇垣爲下次首相傳說之慧星。宇垣係軍人出身，依陸軍內部之派系，宇垣閥爲一系，但與其反對者，有荒木眞崎系，其勢力較强宇垣。海軍方面以宇垣爲陸方之倫敦條約派，亦常加以排擊，故宇垣進出政界，亦未見有絕對之把握。

雖然，宇垣尚有其勞系勢力。例如政友會方面之砂田重政及島田俟雄，皆對宇垣頻送秋波，其他脫離政友會之秋田等，亦與宇垣接近，此外因二•二六事件，被犧牲的建川中將，據說亦擁護宇垣。故宇垣在避暑之中，一般政界活動份子，常趨其左右，然聞宇垣用心深刻，毫不所動，但亦表示不放棄機會。

宇垣不但政界方面，關西財閥，以大住友爲中心，如稻畑勝太郎，宅宅彌吉，阿部房次郎及以大阪之民政系實業家，與其鄉里之岡山財閥，皆表示擁護宇垣。由是觀之，宇垣在下屆內閣改組時，似爲各方所注意。

人民戰綫

最近流行有所謂人民戰綫名詞。此名詞不謹在文字方面表現，且已成爲一種。流行運動對於反法西斯戰綫統一運動之人民戰綫，在二•二六事件後之肅軍工作中，以退役將軍爲中心，進行政治運動者，又有一種「右翼人民戰綫」出現。原來所謂人民戰綫，乃第三國際進出國際之形態，法國及西班牙之人民戰綫，卽一適切之例證。

第三國際使用人民戰綫開始出現於世界者係去年八月國際共產黨第七次大會及本年一月之蘇聯中央執行委員會第七次莫斯科會議，決定關於所謂赤化思想戰之新方針。此決議對各國之影響。第一，於第三國際統一戰綫樹立之方針下，結成左翼統治戰綫，清算關於祖國主義，戰爭問題，及其他諸團體之對立問題。第二避免以前拘陀於理論，而考慮適合民族，及社會環境之臨綫應變運動具體。彼等思想宣傳之形態，非共產主義，不過反映一種左翼運動。第三國際的人民陣綫戰術，在日本無產階級陣營中，亦有激烈之反映。二•二六事件後法西斯之猖獗，激起了無產階級陣營的反對運動。其後因西班牙革命的新事態出現，更刺戟反法西斯運動。在此緊張空氣中，七月三日將本年一月結成之左翼勞働組合聯盟的所謂「勞農無產協議會」，實行解體。再結成新政黨勞農無產協議會，並決定綱領如下：

（一）爲統一無產階級反法西斯之政治戰而鬥爭。

（二）爲擴大强化勞動組合農民組合而鬥爭。

（三）爲擁護勤勞無產市民之政治的經濟的利益而鬥爭。

與新政黨結成同時於東京府會議員之選舉，以加藤勘十等之援助，東京交通勞動組合本部之中島，北田等，皆當選爲新政黨幹部，而且東交中央部，亦表明態度，支持新政黨。惟另一方面，東交內部社會大衆黨員，爲擁護其同黨，以非勞務部爲中心，河野，佐伯，井淵等，則極反對謂：「新政黨勞農無產協議會之結成，徒藉名反法西斯之戰綫强化，策動分裂組合，與社會大衆黨對立」云云。因此，在東交內部，發生種種事門。八月十五日東交從業員組合，卽開大會，當決議考慮擁護社會大衆黨及其他友誼團體之活動。同時東交勞動組合，亦開中央執行委員會，決定統一戰綫方針：「社會大衆黨及勞農無產協議會，皆應清算以前之單獨對立，勞協會對社會大衆黨，要求門戶解放。迅速訂定合同，統一反法西斯戰綫」。根據上項情形。卽產生「無產戰綫統一促進全體會議」，從全評，市從，東交，自勞，各選代表協議結果，於八月十九日開四團體全體會議。對社會大衆黨，提出門戶解放要求書：「社會大衆黨，如能迅速開放門戶，吾人卽表明支持大衆黨」同時勞協會，亦提出聲明書：「社會如開放門戶，吾等可與之訂立合同」，九月一日社會大衆黨開常任委員會，決定回答：

（一）社大黨從立黨以來，卽門戶開放，努力無產政治戰綫統一。

（二）如欲得門戶開放之諒解，乞將社大會之黨規及政綱，由正式之黨決議支持。

但九月四日勞協正式與社大黨縮結合同，九月七日社大黨對勞協回答如下：

「不論有合同形式，而以勞協爲主所構成之四團體，若支持社大黨，則勞動須卽解散，將以個人資格入黨如何？」

合同與入黨，其意義自不相同。勞協中心份子之加藤勘十與鈴木茂三郎，對社大黨成立合同，已屬屈膝，而入黨似未免有些難聞。

勞協與社大黨，本爲統一反法西斯戰綫而合同，但社大黨幹部間，如麻生久在今會議席上，曾反映擁護軍部之意向。一時發生惡評。社大黨迴避一切合同，而當時勞協會卽考慮有利地位之展開。目前勞協與社大黨各首領，其思想，感情，利害，雖均不能一致，但勞協在東交有强大勢力，於未來市府會議及市議戰，有出馬之希望，若勞協與社大黨分派行動，則雙方不能取得勝利。故將來以反法西斯之口號，於日本式的人民戰綫之題目下，進行戰綫統一之運動，亦未可知。

國民戰線

日本於人民戰線外，更有所謂國民戰線此戰線以二•二六事件寺內肅軍工作被犧牲之軍人爲中心而組織者也。其中主要人物爲建川中將，小林省三郎中將，橋本欣次郎大佐，山下少將等。軍人之外，有麻生久，龜井貫一郎，下中彌三郎，赤松克麿，江藤源九郎等。

此等軍人如轉入現役，則政治行動，多以其思想臨之。自然，此班軍人，皆法西斯主義，惟小林省三郎等，所謂今日之西鄉，得青年將校之擁護，爲五•一五事件內部之指揮者。又橋本欣五郎大佐，與二•二六事件靑年將校運動，具有相當關係之人物。彼等爲肅軍工作之犧牲者，從彼等現役時之態度，當然無何等之政治活動，不過民間法西斯，利用彼等罷矣。小林省三郎中將由退役上京，在虎之門附近之大旅社設事務所，據彼等聲明，並非何等政治活動之根據地。但在小林事務所，由下少將赤松克麿及民間有覺分子，皆有訪問。因此，以小林爲中心，而不引起政治運動，未必然也。橋本欣五郎大佐，欲樹立新黨，已開始四方奔走。以彼之手腕及信仰，必影響軍部之內及民間之右翼戰線。建川中將因肅軍被犧牲，對目下政情，表示憤慨。山下少將亦曾叩小林中將事務所之門，而高叫右翼戰線之結成。在此種空氣中，下中彌三郎，赤松克麿，本在左翼，今亦轉向右翼。赤松，下中開始活動時，尤其赤松與橋本携手，以一流左翼之辯論與戰術，說服小林，江藤源九郎，及建川中將。但其建川初來對橋本樹立新黨，表示贊同，但其因社會情形及政治現象，必須相當之技術，且以外，建立一個政黨，又非一朝一夕可成。故建川此類技術，謂「軍人退出現役，毫無經驗，不明一切。固然，經常可以數萬士兵之一舉一動，統轄於自己命令之下，但政治則難期此現象」。小林爲五•一五事件撚動之一人，因被該運動之打擊，乃邀說左翼之赤松，下中，及邀談山下少將，建川中將乃至橋本大佐。但小林運動，早已發生破綻。第一，小林原爲軍部所信任，但一退職，則設事務所，作政治上之陰謀，遂惹起外人之非難。固然小林被人一見，未必卽視爲有陰謀，但誘致此種非難，乃顯示政治家之失敗。

橋本欣五郎年靑氣盛，彼欲以社會革命之熱情，指導社黨運動。九月四日橋本曾以其自己名義發表宣言，表示其政治之氣魄然視其內容，則未免幼稚，橋本在世人冷笑之中，社大黨生久，龜井卽行利用軍人，所以無產陣營，隨之分裂。據現在傳說，包含麻生，龜井之軍人法西斯戰線，已統合矣。

有翼人民戰線，已頻於流產，但橋本大佐，仍四面奔走，作統一右翼綫之迷夢。則將來社大黨方面之法西斯的風潮中，或亦有種種之形色出現也。

上海郵政管理局封發郵件時刻表

上海各支局皆可寄交掛號快遞航空郵件及辦理匯兌儲金等事務

寄往處所	舟車名目	日期	平常信件封發時刻
長江各埠	火車輪船	每日	十一點及廿一點
北洋各埠（除左列各埠）	火車	每日	六•十一•半及廿二•半
威海衛烟台青島及大連南洋各埠	盛京	二十日	十點三十
	青島丸	廿一日	七點十五
鄞縣（甯波）	新寧紹或新江天	每日（除星期日）	十五點五十分
永嘉（溫州）（往永嘉信件如當日無船開駛則由滬杭路轉遞）	海晏	二十日	廿一點
閩侯（福州）	萬象	十九日	十四點
汕頭香港廣東（香港廣東兩埠僅註明該船之郵件）	甘州	十九日	十點
廈門香港廣東　同上	太原	二十日	念二點
香港廣東（輕件）國外各埠	柯立芝總統	十八日	十六點
小呂宋澳洲及紐絲倫	同上	十八日	十六點
香港南洋羣島蘇彝士及歐洲	香取丸	二十日	七點三十
日本坎拿大美洲及歐洲	日本皇后	十八日	廿一點
日本横濱香山美洲	日本皇后	十八日	念一點
德國及亨堡轉（僅封保險郵件及註明該船之郵件）	普士丹	念一日	七點十五
日本高麗各埠	摩耶丸	十九日	廿一點
台灣	盛京丸	廿一日	廿一點
荷屬印度各埠	芝巴德	念五日	二十一點
蘇俄及歐洲各國（經由西比利亞）航空郵件	火車	每星期二	廿一點
國外各埠　河內—馬賽線	法國航空公司	廿一日	二十二點
彭頓—阿姆斯特丹綫	荷蘭航空公司	二十日	七點卅
香港—檳榔嶼—澳洲綫	英國皇家航空公司	十八日	十八點
新嘉坡—檳榔嶼—倫敦綫	同上	十九日	念點三十
國內各埠　（鄭縣西京（西安）蘭州甯夏成都昆明等埠）（包頭）	歐亞航空公司	每星期二五	五點
南京青島天津北平等埠	同上	每星期二	五點
東海（南京九江漢口沙市宜昌萬縣巴縣成都等埠）	中國航空公司	每星期一三六 每星期二四五日	四點 五點卅分
貴陽昆明等埠	同上	每日	五點卅分
西安	同上	每日發往巴縣轉接	同上
（永嘉閩侯廈門汕頭廣州等埠）	同上	每星期三	同上
蒼梧（梧州）邕甯（南甯）龍州梅菉瓊山（瓊州）等埠	同上	每星期二四六	五點
	西南航空公司	同上	同上

包裹郵件須照上列時刻提前交寄　國內外掛號郵件較平常郵件封發時刻提前三小時封袋　國內快遞郵件較平常郵件封發時刻後移十分鐘封袋

立院委員十餘人赴粵
孫科昨晨抵滬
居正陳立夫二氏今日來上海
將南下參加胡國葬禮

【中央社訊】立法院院長孫科氏前晚十一時乘坐夜車離京來滬，昨晨六時五十分抵眞如下車，逕返哥倫比亞路私邸休息。旋于上午十時許接見四路軍軍事考察團團員黃任寰，張達，黃延楨三氏。預定日內偕同居正王寵惠陳立夫許崇智四氏赴粵，代表中央參加胡主席國葬典禮。同行者尙有立委梁寒操，吳尙鷹，鄭洪年三氏。至於是否十九日乘坐昌興公司之亞洲皇后號輪，抑或二十日乘坐柯立芝總統號輪啓行，則尙未定。

【本埠訊】據孫科左右稱：孫氏在滬摒擋行裝後，卽行赴粵，代表中央致祭胡故主席。至於立法院院務，暫由葉副院長楚傖暫代，院會亦照常舉行。孫氏等此行，至早須至下月初旬返滬云。

【本埠訊】中常會主席胡漢民國葬典禮卽將於本月廿五日在粵舉行，中央祭胡代表孫科等五人，除王寵惠，許崇智在滬外，孫科昨晨亦已抵滬準備。尙有居正陳立夫兩氏，頃悉已定今日由京來滬，會同孫王許三氏同於廿日乘輪赴粵。幷悉監察院長于右任氏原擬親往粵省參加大典，惟以京中院務紛繁，特派監院秘書謝无量氏代表赴粵致祭。聞謝氏亦定今日來滬，與孫科等同行。至於立法院代表劉盥訓等，業已啓程赴漢，轉粵漢路赴粵。

【南京中央社十七日電】立院推派參加胡故主席國葬大典之劉盥訓，朱和中，黃右昌等十餘人，十七日晨乘江順輪赴漢，定二十日由漢乘粵漢車轉粵。梁寒操等於十七日晚赴滬，由海轉粵，下月初均可返京。

【本埠訊】中常會故胡主席國葬典禮，已定本月二十五在粵舉行。記者以郵局曾有印行胡主席國葬紀念郵票之說，昨晨爰向郵局探詢，據云：郵政總局前擬印行之胡主席郵票，其性質當與譚院長紀念郵票同，票面上恐無國葬字樣，故如其印行，僅可於國葬以後隨時發售云。又悉是項紀念郵票共計四種，爲二分，五分，二角五分，一元，現已交財部印鑄局印刷之中。至發售日期，大致在明年元旦日云。

【廣州十七日專電】胡主席國葬辦事處，十七日接居正孫科葉楚傖孔祥熙許崇智林雲陔電告，受中央推定爲主祭人員，卽啓程來粵，又該處接中宣部電告：派羅剛，唐生智派陳芝馨，龍雲派康蒞民，閩省府派方正平，皖省黨部派梁賢達胡廉尼等爲代表，南下致祭，王寵惠並電知恭獻石刻鼎一座誌哀。

【南昌中央社十七日電】二十五日爲胡主席國葬之期，贛省黨部以路途遙遠，不克派員前往，特請在粵中委蕭吉珊，代爲致祭，輓聯祭文已寄粵。

國民大會延期後
人民團體改選
應否舉行問題
滬商會呈請解釋

【本埠訊】本市市商會，昨呈請市黨部社會局，請解釋國民大會延期後，對人民團體之改選應否舉行。其原呈云：呈爲呈請事。案於本月十五日據綢緞同業公會函稱：案查同業公會會員大會，每年舉行一次，又執監委員每兩年改選半數，歷經遵辦在案。茲以屬會第七屆會員大會，及委員改選之期，本擬於本年九月間同時舉行，當以辦理國選遵令展緩。現在國民代表初次推選，早經辦竣，關於同業公會召集會員大會改選委員應否舉行，尙未見諸明文。爲特備函奉詢，仰祈鈞會指示周詳，俾有遵循，無任公感等語。到會。査此事於本年八月二十六日奉有鈞會執字第二四八一號訓令，以准中央民訓部第三八一七號公函內開：「爲嚴密國民代表選舉起見，在國民大會選舉法公布後，國民大會開會前，各地人民團體，除在整理中者，或有特殊情形呈由當地高級黨部轉呈本部核准者外，一律暫停改選」等因。因是該公會之舉行改選，依照前次訓令，自應展至國民大會開會以後。惟其間尙有應行研究之點，茲分別爲鈞會陳之：（一）公會改選，僅爲執監委職員之更迭，而同業之公司行號，則依据公會法第七條之規定，隨時可以加入公會，於改選程序無關。按照通常辦法，改選前一月，應停止新會員入會，其他時間並不限制。質言之，則改選之用意，係限制在國選期中職員之紛紛更迭，並不包括拒收新會員。現在職業團體應推選之國民代表大會候選人，已由各公會職員分別推出，對於國選任務，已告段落。此後國民大會代表之選舉，依據國民大會選舉法第二十四條，責在各該公會之會員，是因此而限制公會職員之改選，使至國民大會開會爲止，在事實上似非必要。（二）公會職員之任期，均爲四年，每兩年改選半數，其常委則任期二年，得連任一次，今如將公會改選，自本年五月十四日國民大會代表選舉法公佈之日起，至國民大會開會之日止，是法定不得逾四年之任期，均將破毀，而常委二年之任期，尙不得連任一次者，因二年任期已無形延長至三年之故，如果連任之任期將如何計算。凡此種種窒礙情形，理合備文呈請鈞會鑒核俯賜示遵，實爲公便。

燕大校友吳振鐘
研究治蚜成功
用棉油乳劑等浸沾方法
每年可節漏巵數千萬元

【北平航訊】近十年來，我國入超迭增，年均在六七萬萬海關兩之上，而棉貨一項，居其大半。故年來國人多栽植美棉，以圖棉業之振興。惟產棉最多華北區域之冀魯豫陝晉等省，雖植美棉，然苦於蚜虫之害，仍不能豐收，甚多因無法救治，拔棉苗而易植他穀。中央棉產改進所有見於斯，特于前歲聘棉虫專家吳福楨氏，辦理防蚜工作。吳氏受命後，當派燕京大學畢業生吳振鐘氏，北來試驗，經二年努力，多年束手治蚜問題，現已告解決，此事關係我國棉產前途，實深鉅大，記者爰於近數日中，向各方探詢，業得其梗概，特走筆誌出，以告讀者。

研究經過及實效

原中央棉產改進所派定吳振鐘氏研究治蚜辦法後，吳君卽北來，先於各方考察，後卽與河北省棉產改進會合作，於河北蠡，晉，趙三縣，各劃棉田百畝，作爲治蚜示範區，從事研究，自用噴霧器噴射藥劑，示範區中棉苗果茂顯非凡，而其他農民所植棉，則幾全爲蚜虫所毒噬。惟此噴霧器價值旣昂，棉田稍多，更非有多量噴霧器不可，對於農民，殊非力所能爲，吳氏乃更苦心研求，發明「浸沾方法」，用棉油乳劑及烟草水兩種液體，浸沾棉苗上，則蚜爲之盡殺，每次所用藥劑，棉田一畝，僅費大洋一角左右，堪稱經濟實用，蠡縣農民，莫不喜形於色，羣起仿效，本年秋因採用此法而免蚜害之棉田，已達一萬五千畝以上，每畝平均，可增收入約五元，共可增加收入十二萬五千餘元。中央農業實驗所及棉產改進所聞訊，當又特派吳福楨氏北來，連同河北省棉產改進會派之張益三氏，親往蠡縣視察，證明無誤，至爲贊許。惟對棉油乳劑及煙草水兩種藥劑，恐農民調劑不得法，反傷棉苗，乃又請該所棉作化學股孫雲蔚氏，用任何棉油，均可調劑新法，作成乳劑，對於治蚜工作，又多一層保障。

中央河北決推行

茲據棉產改進所關係人稱，以本年蠡縣治蚜旣告成功，爲中國農業一大福音，決於年內舉行全國治蚜講習會於京中，俾得普及全國。本市河北省棉產改進會，並決迅予推廣，決定全省一百八十名棉植工作人員，全體担任治蚜工作，預計河北明年推行治蚜棉田，可達二百萬畝。豫晉陝魯四省亦在計劃中，共需行之棉田，當亦在二百萬畝以上，迄後年，華北五省可至二千萬畝以上，以每畝增加五元計，則二千萬畝可增加收入一萬萬元云。現燕京大學，以吳氏此種研究，及該校校友總會，以吳氏此種研究，對于國家造福甚大，均將函賀褒獎，並祝繼續努力云。（按吳氏現爲中央棉業改進所棉虫股副技師）。

三星期後
施劍翹可出獄
摩登女郎集監門
謀一瞻施之豐采

【本報天津十六日航訊】施劍翹特赦令下後，津門摩登女郎均赴監所門前，欲一訪問，或於釋放施女士時，一瞻施之丰采，但監所方面除其親屬外，一槪不接見，以重安全。據該監所負責人稱，按照犯人特赦程序，須由司法行政部轉飭冀高等法院，卽可釋放，按施於去年十一月十四日晚押於地方法院看守所，在高地兩法院共出庭七次，至本年九月九日送監執行，迄今已度正式牢獄生活一個月又六天云。

【本報天津十五日通信】轟動一時刺殺孫傳芳之施劍翹女士，判刑後，本年九月九日送監執行，十四日國府頒發明令，以施係發於孝思，其情可憫，特予赦免，以示矜恤。記者昨晨赴河北第三監獄探問施女士感想及其最近生活，施衣灰色囚領囚衣，衣襟上懸有一零八字樣之符號，面色較去年在獄外尤白胖，初望之頗似尼姑，施談：余爲父報仇，得償夙願，精神上已得安慰，故初審判決後，卽不願上訴，奈以老母年邁，子女尙幼，希望早出囹圄，則可早慰親心，復以親友慫恿，乃又上訴，後經高法院減判徒刑七年，送監執行後，發憤潛心研究文學，晝讀夜寫，以度此七年監獄生活，惟常念在老母之前，未盡孝思，子女教養尤未盡責，不時致函老母，並勸表嫂善爲奉侍，期塞余責，詎今晨表兄蔴少舫來監接見，持有由報紙剪下之國府特赦令，始悉中央體念余之孝心，特蒙明令恩赦，不覺又悲又喜，因恐將來出獄後，孫氏子弟不肯干休，難免又發生糾紛，老母久寓南京，出獄後卽將前往省視，今後行止未定，或擬繼續求學，以期服務社會云云。施氏最近賦詩兩首：

共一　中秋節有感

同是中秋節，人間兩樣看，萬家齊慶祝，全獄悉辛酸，念父心徒痛，思親淚暗彈，可憐今夜月，監裏一見難。

共二　獄裏囚衣灰色大領恰似僧戲題

監中一律號衣新，大領穿來另有神，換罷囚裝羞對鏡，劍翹又似出家人。

防止貶低糧價
中央農業推廣區辦
農業儲押貸款
生產貸款二萬業已開始貸給
改良小麥設作物會

【南京通信】中央模範農業推廣區爲增加農業生產，及調劑農村經濟起見，特在京市及江寧縣之殷巷湯山句容縣土橋鎭等處，分別辦理合作社，及改良農村建設事業。茲以本年秋收豐稔，農村一切推廣事宜，尤爲需要。爰計畫擴大調劑農村經濟，推廣改良種子，以爲增加生產之助。茲探得各情如次：

改良作物

該區爲使小麥生產足以自給起見，本年特會同全國稻麥改良所，甯屬農業協會，金陵大學，中國銀行，合組寧屬作物指導改良委員會以金大二九〇五號改良小麥選得十五萬斤，刻已分配，計殷巷區七萬斤，湯山區土橋區各四萬斤，並以作物改良會，爲推廣中心，現已分別組織成立，計共一〇四個會，會員二四五一人，種植範圍達一萬八千七百餘畝，統計殷巷區三十二個會，會員九二八人，種植八千七百餘畝，湯山區二十八個會，會員七六四人，種植五千畝，土橋區四十四個會，會員七八五人，種植五千餘畝。

生產貸款

該區以各作物改良會，領借小麥改良種後，會員中尙有少數因經濟困難，如肥料等各項需要，必須經濟協助。該區特向中國銀行商洽，由該行借生產貸款二萬元，業經該行籌齊，並將貸款手續分別擬訂由該區負責介紹，並視各區需要情形，予以平均分配，凡需要者可隨時向各該作物改良會申請借貸。其分配辦法暫規定殷巷區九千元，湯山區五千元，土橋區五千元，下餘之數，則視各區需要隨時增加，俾農民經濟賴以調劑。

農業倉庫

據該區負責者昨談：農業倉庫自實行以來，頗具成效，各地均有倣行。但此項倉庫之組織，係調劑農村金融，及免除奸商之貶低糧價。本年秋收豐稔，食糧倍增，需要尤殷，爰擴大組織，並與中國銀行訂定十五萬元透支合同，專爲辦理倉儲貸款資金。其分配爲殷巷區七萬元，湯山區土橋區各四萬元。殷巷區業已開始儲押，儲戶極爲踴躍，旬日間已儲藏黃稻兩萬餘石，貸款數目達四萬餘元，現仍繼續儲押中。湯山土橋兩區因農家多種晚稻，本月底卽可開始儲押。

儲押辦法

至擴大農業倉庫辦法大綱，茲經重新擬訂如下：（一）專倉名稱：一，凡附設辦事處所在地之專倉，定名爲〇〇〇專倉，二，凡於其他鄉村中設立之分區專倉，冠以倉庫所在地之地名。（二）房屋：選擇適中高燥之房屋，最少能容納五百担穀者方爲合選，其周圍必房屋毘連，以防竊盜等事情發生。（三）保管之標準：一，誠實忠厚者，二，文字通順者，三，存相當資產者，四，有鋪保或保證人者。（四）保管費：保管員之管保費，按實際儲押數量，每元每月以二厘計。此項保管費於儲稻回贖貸款淸償後，一次發給。（五）保管員之責任及處罰：一，保管員負責保管儲押期內全量儲稻，二，每次儲入或取出儲稻時，須呈送報告單以資查核。三，凡有偷竊及鼠雀等損失，均由保管員負責注意，如有人力不能防禦之損失，得酌量情形辦理。但須於發生時，立卽報告該區備查。四，每次取出儲稻，非經該區許可不得擅自移動，否則當移法懲處。（六）儲押及回贖之時間：各分區專倉每五日儲押一次，每十日回贖一次，均由該區派員會同保管員負責辦理。（七）儲押貸款交付辦法：一，凡押款在二十元以內者，於儲押時隨卽發給之，二，在二十元以上者可於三日後由儲戶憑儲押證，至該區指定之辦事處領取。（八）其餘辦法，本大綱未詳載者，悉按中央模範農業倉庫章則辦理之。

【本報杭州十六日通信】浙建廳爲救濟鄉村經濟，發展農業生產，每於秋收時期，分飭各縣農業金融機關，向省垣各銀行貸款辦理各地農產儲押，俾資活躍農民金融，而免穀賤傷農。茲以本年秋收豐稔，爲防奸商從中操縱收獲，抑價收買起見，業商准中國農民銀行，中國農工銀行及浙江地方銀行四家投資農村，繼續放款。聞中國等四行，已準備有百餘萬元金額，爲辦理本年農倉放款之用，預定十一月間卽可開始貸放。

鄭州棉業
發展辦法

【本報鄭州通訊】鄭州爲通商要埠，豫陝等地棉花，以此爲集放市場，每値新棉上市，來鄭辦棉花之客人，莫不爭先恐後。彼等買賣之間，向由花行爲居間人，成交之後，須遲二三日方能付款。但貨主以貨脫手。須立時收款，於是由花行出一期票，到銀號去貼現。惟近年受不景氣之影響，銀號已改弦易轍，對於此種活動的花行，亦受影響不小。此種形勢，對於鄭市棉業之發展影響殊大，金城銀行行長有鑒於此，唯恐本市棉業凋零，而影響整個市面之經濟。首由該行選信用最著之花行六家，組織一個六行辦事處，給與棉商便利。而利棉業的發展。後因感六家之辦法不很普遍，又商同交通銀行，上海銀行，共成立三行聯合辦事處，自本月十五日起，開始實行。該辦事處承兌匯票，賓主卽可得現款，借款之利息，每月僅一分零五毫，對於花行買主均極便利。

全國樂作家聯合
各方現正進行中

【北平航訊】我國樂作家蕭友梅，錢君甸等，以我國近年來音樂教育，日見發達，全國大中小學，學校音樂者爲數甚多，而樂界中人，竟無一聯絡組織，致全國渙散，不能推進，對各樂作家之創作版權等，亦毫無保障，近特於滬甯等地，發起組織全國樂作家協會，以資聯絡推進。組織辦法，正在各方商酌，本市音樂名家柯政和教授等，亦得到該項通知，分頭籌備進行，預計於本年冬或至遲明年春，必可組織成功，召開全國會員大會，商討一切云。

（又訊）中國教育音樂促進會，自津，保，晉諸處分會成立以來，各地仍多要求組織分會，近開封，鄭州等地，均已來函約請該會派人前往主持成立，該會會長柯政和不日卽將南下監督成立云。

鹽井殘匪
已被擊潰

【西安十七日專電】盤踞鹽井王家坡之殘匪百餘名，本月十二日經國軍陶師派隊協同民團前往圍剿，除僞立師長方玉淸，特務團長常結子，僞團長蕭藏子在逃外，當場俘獲僞院長劉耀堂，僞團長王鎭厚，僞營長王海晏，及連排長士兵八十餘名，並斃匪三十餘名，餘均擊潰。此役擄槍三十餘支，馬二十餘匹。

【中央社西安十六日電】國軍魯師所部九日在東北口截擊僞三十一軍掩護隊，斃僞營長仲習永等官兵四十餘名，擄槍三十餘枝。

閩省公債
元旦可發行

【本埠訊】福建省政府前呈政院，請發公債九十萬元，以作建設自來水之用，指定以閩侯縣之耳捐契稅收入作担保，年利六厘，期限十五年淸償本息。經政院發交財部核辦。頃據財政界息：此項公債因債額不足一百萬元，故可毋須立法院審核。惟建築工程計劃及所指定之担保品，則須審查是否實在，大致年內可望通過，明年一月一日。可以如期發行云。

烟民登記
各省市統計

【南京中央社十七日電】禁烟總會現已將各省市煙民登記統計畢，截至上月底止，總數共計二六四二一零一人，浙魯京靑威等省市係絕對禁區，不在此內，冀察西康新等省，均因情形特殊，尙未舉辦，故烟民數不詳，至粵桂將着手舉辦，人數亦尙無統計。

【廣州中央社十七日電】粵省府電令各縣市長限文到十日內，裁撤屬內戒烟藥膏分銷處。

【徐州中央社十七日電】徐埠毒犯自首宣傳大會十七日在民教館舉行，到各機關學校三千人，會後分編數十隊，遍佈城廂擴大宣傳。

首都分區建設

【南京中時社十七日電】首都分區建設計劃，已呈政院修改，分區內容：（一）行政區，（二）軍政區，（三）實業區，（四）高等教育區，（內分別四區）（五）住宅區，將來候政院修竣核准後，卽可按步進行。

漢記者公會
請懲周山

【漢口十七日中央社電】漢記者公會十七日再電閩主席陳儀，請迅將違法拘毆商報記者蔡明良之仙遊縣長周山懲辦。並請陳氏尊重民權，保障輿論，不可因偏袒一縣長致貽官相衛之譏，轉損令名。

旅星僑胞發明
水上脚踏車

【新加坡通信】水上脚踏車，最近由旅星僑胞章式英周共楠二君，經長時間之研究，始告成功，章周二君極願將該脚踏車作公開之表演，但尙未得有相當機會，茲逢吾僑適在熱烈進行籌款購機，慶祝蔣院長壽辰之際，因是章周二君得乘此機緣，與本坡壽蔣會當局接洽，將該水上脚踏車報效表演兩天所收券資，悉數捐入壽蔣會，藉以共申祝嘏，表示僑胞熱烈擁護領袖誠意，刻下本坡壽蔣會當局，經與賓箱崙律亞伯納花園園主陳乙庚君，商借該園內水池爲表演水上脚踏車場所，於上月十九日（星期六）下午二時至五時，二十日（星期日）上午九時至十一時，爲表演時間，入場券二角，時受國士女，前往參觀者，極形擁擠，聞所收券資，兩日共達六千餘元之鉅。

蘇北銅元充斥

【淮陰十七日電】蘇省銅元充斥，各業頃聯電財部，請轉飭中國中央交通三銀行，卽日起按市價開兌，以紓商困。

閩經建分會
登記技術人才

【福州中時社十七日電】閩省國民經濟建設分會，第一步工作決登記各項技術人才，以爲協助本省建設之需，由儲才組主持，日內卽可開始。

匪在西北日就消滅
韋州殲共之前後（下）
徐匪攻城時穆教民衆堅拒
戰蹟實地憑弔紀

第三天（十四日）匪衆千餘由紅城水向韋州猛進，意在出其不意，一鼓而下韋城。幸城中早有準備，一面催動城中男丁，不論老幼，全體上城，以事防守。一面於城外上河灣窪地中埋伏獵手四十人，準備迎敵。匪衆以城中並無駐軍，不過百餘民團而已，故事先毫無顧慮，直向韋城南關追進。不意甫近伏地，獵槍齊發，匪衆猝不及防，倉皇潰退，已死傷四十餘人。時城上人衆見赤匪受創潰退，多主張乘勝追擊。經蘇賡如等攔阻，謂城中空虛，匪徒多詐，應堅壁固守，不宜孤軍深入，於是盡撤伏兵而回。顧伏兵甫經回城，卽見揚塵突起，大部匪騎洶湧而至，及見伏兵入城，方揚塵而返。次日匪因城中前因伏兵獲勝，必將繼續設伏，特提早派出匪隊隱伏附近，希圖聚殲城中伏兵。果也城中人士偏多主張設伏，而有識者爲之阻，終未成事實。但瞭望城外，終日無動靜。及日落西山，始發現伏匪一大隊，起而回防。此爲與匪作戰之第一次也。經報告省政府後，馬主席以韋民奮力殺賊，忠勇可嘉，當獎給自來得手槍四支，手提機槍兩架。匪衆經此挫折後，退據紅城水下馬關等地，許久未敢向韋問津。二十日紅城水下馬關各地匪衆摽數竄過羅山，赴王家團莊同心城等地，與毛匪合股。會議後，以向甘不能發展，復由該地折回，經石堂嶺等地而圍攻豫旺城，一面分股至紅城水，準備攻取韋州。六月七日起，匪又進逼圍外，派歐陽武至城下，威迫利誘，希圖以欺騙手段取得韋州。當時縣城被圍，風聲甚緊，城中人士深知匪衆去而復來，必具取韋決心，因之城防負責人然專取强硬手段，往捕其騎，不稍退讓，强硬派仍抱堅決主張，不稍退讓，於是歐陽武仍被拒絕，而匪之計劃，又歸失敗。此後匪徒雖未來攻，而迭次向城中交涉，請借東南關駐紮，均未應允（韋城西北空曠，東南關房屋櫛比而立）。於是匪衆在城外積極構築攻城工事，準備大舉圍攻。城上覩此情形，恐工事一旦完竣，益加無法驅除，當卽開槍射擊，傷斃匪徒二十四人，內有僞連長一名。

援兵入城人心至此大定

先是蘇賡如先生鑒於匪之二次來韋，深具取韋決心，非民衆力量所能長久支持，特電請馬主席從速派兵駐韋，協力防守。馬主席據電後，當電復卽令陳營長廷琳率騎兵兩連前往運送槍彈，並固城防，陳抵惠安堡後，卽用電話向韋州詢問匪情，當與陳約定由城上守定南關，彼卽帶隊衝進。下午一時陳部由惠安堡開動，又用電話請城中派出團兵，用阿文口令，赴杜家巷山騎兵領路。城中派人前去後，卽於城上瞭望，不逾時而遙見陳率騎由蔣家屼而來，城中一面派出十騎前往迎接，一面於東南關要口嚴密設卡，赤匪見陳騎漸近西崖，知有救兵發至，當卽擊起呼嘯，向東南關猛撲，須收卡團兵迎頭痛擊，匪部死傷百餘人，幸未得逞，仍退西南陣地。於是騎兵全數下馬，將馬送進城中，與團兵合力擊匪，匪人死傷百餘，陳營長手亦傷兩人，是夜匪卽悄然退去，而民氣益壯，人心大定。

匪佔關廂勸降卒遭拒絕

惟赤匪多方圖韋非特毫未得到便宜，而且迭受損失，因之銜恨甚深，力謀報復。二十二日晨匪部大舉攻韋，由徐匪海東親身指揮，幷向城上開槍示威。匪部僞政治主任蕭元禮復派人向城中下書威迫開城投降，謂姑念城中民衆盡屬回教之民，故一向均取寬大待遇，如仍不肯合作，卽用大砲轟擊等語。城內接信後，毫無顧慮，回書仍予拒絕，詞氣甚爲强硬，謂韋州回教徒甯被匪衆殺盡，絕無降敵一意思說。如執意相逼，只有本穆教偉大精神，誓死拚命。諸匪接書後，卽調動大部奪取關廂，雖經城上奮勇射擊，傷斃匪衆三十餘人，而終以敵我衆寡懸殊，且東南關廂房屋稠密，極易隱蔽火力，於是被匪侵入，進迫城下，而韋城緊緊被圍矣。匪衆圍城後，每晚於城外派匪卒利誘城上兵士，持銀洋數十嗚嗚作響，並謂衙等當兵，爲何困苦，我紅軍中兵士每月大洋四十塊，何等富裕，勸衙等與紅軍合作等語。其實匪中當兵困苦萬分，日夜奔波，每日衣不蔽體，幷且不能日而食，凡此種種，城中早經明白。故無論匪人在城下如何誘惑，城上人衆均置之不理，加以陳營長所下軍令甚嚴，謂如有私自與匪答話者，卽行槍決，故城下匪徒每夜嗶聲叫號，而守城人衆不分軍民，均默然無聲息。

空前劇戰匪衆死傷殆盡

至此匪以取韋之一切方法均歸失敗，遂於七月三日早一時拿出全力，四面攻打，計參加匪衆，除不明番號之匪兵外，僞十五軍團之七十三七十五兩師精銳全數參加，備雲梯二十四架，集機槍二百餘挺，構成嚴密火網，四面掩護，攻城時槍聲連續不可分，彼此相談，兩步外不辨聲音，而城上軍民竭力守禦，死生早置度外。顧激戰經時，槍彈幾盡，而匪徒接連達城頭，守衆無法，多用石塊擊賊，匪徒紛紛墜城下。當戰事危急時，城內居民雖奮勇殺賊，不稍懈怠，而多料城終不可保。甚至有人密勸陳營長，謂事急矣，可早洞城而去，當時險像，由此可見。及二時半，匪不支而退，死傷達七百餘人，攻城雲梯全被奪來，並獲槍十餘支，城中軍民僅傷亡三十餘人，是爲匪衆攻韋以來之空前劇戰。因匪之攻城，命令甚嚴，其規定登城秩序，最先爲連長，（匪中編制無營團以下卽爲連）繼爲一二三各排長，其次爲班長，最後爲政治指導員，故匪之傷亡者以下級幹部爲最多。經事後檢查，除內戶體混雜血跡模糊不辨形態者而外，所可知者，中僞師團參謀長陳耀武一人，僞團長二人，其他下級軍官甚多。匪經此挫折，精銳傷亡殆盡，急電後防增援。此後鹽池一帶匪衆，積極向紅城水下馬關移動者，卽此故也。

徐匪下淚從未如此失敗

據俘匪言：此次攻韋失利後，徐匪曾集合殘部講話，謂自離陝入甘以來，中往百餘戰，從未如此失敗，而受如此損失，不想竟被區區堡寨所阻，吾紅軍之威名至此掃地矣。言時聲淚俱下。又聞衆云：此後勝利原因固然不能不歸功於回教精神，及二三有識之士爲之倡導，而陳營長之勇毅果斷，實得力不少。因韋城民衆雖屬勇敢善戰，完爲未往大戰之人，故偶一用之，雖可奏效，如久當大敵，決不可靠。且人民習於感情，不知軍法之可怕，陳營長監率軍民，日夜防守，未或稍懈，往在出壯丁除某某兩隊長於守城時投閒睡覺，卽嚴予處分，日此人心知提，軍力大振，而終投轉危爲安。當匪兵大舉圍城時，一面加緊攻打，一面於城西古塔第二層開始挖掘槍洞，準備架機槍俯射城內，自匪攻城受創後，切齒益深，對塔上洞工愈益加緊，四日洞工完成，城頭守衆始發覺，適匪部僞師長陳錦繡於洞完成後，被城頭守衆射中，鏡由洞口瞭望城內虛實，陳遂受傷殞命。是後匪衆仍蒙受得飛機轟炸，一面再電甘省求援，準備於六日接力飛機轟韋後，卽以全力作最後攻擊，幷於西塔架設機槍，向城頭守衆掃射。時戰雲密佈，生氣又形緊張，一般人多抱我命休矣其將奈何之心理。

韋圍獲解徐匪僅以身免

幸是日早四時馬司令光宗率騎兵四團兼程到韋，約定以火爲號，內外夾攻，屆時城外騎兵分左右向匪包圍，城內軍民由內衝出，匪腹背受擊，倉惶潰亂，死傷千餘人，被俘五十餘人，獲戰利品甚多，徐匪僅帶三十餘人向紅城水逃出，至是韋州之圍始解。馬司令以匪衆潰退，任務完成，擬卽率部回防，經民衆請留於城外露宿一夜，次日馬司令又率隊向紅城水進擊，匪衆不支而退。當到達該地時，遇一賣杏人民，經詢問是地有無赤匪，該民答沒有。不意答話者甫去，而麥田中突起匪隊五六百，向軍隊狙擊，幸一部軍隊尙未解散，當卽迎擊，適我方飛機到達該地投彈轟擊，匪衆始退，我軍安全而回。

戰事軼聞一彈貫斃七匪

此外在戰役中尙有不少軼聞，因韋城民衆練手甚多，故射擊精確，彈無虛發者，比比皆是。此次匪衆攻韋，頗受重創，對城上槍法，深爲挌服。事後據俘匪云：彼等於圍城時，由南關同東關送達命令，每次必須五人，因城上射擊準確，每送命令一次，必有三人以上被擊，派出五人，始能有一人達到。又某獵手因事赴城外，於下河灣突遇匪衆數人，魚貫而來，該獵手先伏渠旁，候匪衆迫近，砰然一聲，一彈連貫七匪，悉被殲斃。此外如民人蘇學海何萬奎之未挺擊斃僞通訊員，奪取自來得手槍，大沿溝一帶頭人馬紹武等之誘匪深入，繳械百餘支，立國殺賊致匪人不敢窺伺各壯舉，均爲極可欽敬者。論者謂假使各省民衆盡似韋民，則絕無數年來之赤焰。假使舉國民衆之奮鬥精神盡如韋民，則中國不至有目前之外侮。言似誇張，實合至理。

穆教精神裨益國家非淺

總計韋州戰役之勝利，固非一端，而穆教精神，十佔七八。蓋穆教雖係一種宗教，而與他教有異，其他宗教如耶教佛教，其勸人爲善之旨，固屬無異，而穆教除此以外，幷深具尙武精神，與奮鬥精神，故其團結力量與奮鬥精神，實爲他教所不及。由此次戰役，證明穆教精神并非無關於國，如能因勢利導，發揚普及，則於救亡圖存，裨益當非淺鮮，望當國者深注意焉。記者在韋共住七日，因工作完畢，卽取道惠安堡吳忠堡而歸。當經過惠安堡時，據地方負責者云：十數里外常有匪衆搶劫，幸經駐軍及縣長四出邀擊，十八日返省垣，韋州之行，遂告圓滿。（完）

定海測候所落成 定明年元日開幕
內附海洋生物研究所 設短波無線電台

【定海通信】中央研究院與浙江建設廳會同在定海沈家門天主堂後山，建築氣候測候所，於本年六月間興工以來，業已四月於茲，全部工程次第完竣，內部粉飾亦陸續告畢，該院特於日前派員金詠琛與浙建廳派員徐誠審計處派員余九濟前來定海會同縣政府技士徐品福驗收工程，刻已事畢返滬，據稱已成工程，尚不敷展布，擬再在該所後方，添建平房三幢，預定本月底完工，下月起至年底止，爲裝置儀器及籌備一切期間，准明年一月一日正式開幕，氣象測候所內，并附設海洋生物研究所，實地研究海洋產物，至各種海產標本，則決由中央研究院所搜集者，移送一部份前來，以資研討，該所內并裝置短波無線電台一座，與定海，岱山，衢山，普陀，金塘，六橫等處電台通訊，隨時報告氣象變動情形，俾漁船及航輪知所趨避，以免損失與危險云。

中華農貸團 皖辦事處成立
決於日內開始貸放 省倉三千縣倉二千

【本報蕪湖十六日通信】中華農業貸款團，經與省農倉管理處之商洽，投資本省農業倉庫貸款，大體商洽妥當，特在此間交通銀行內成立駐皖辦事處，并委託彭行長蔭軒就近主持一切。其貸款範圍，除包括皖中南農產區之南陵，無爲等十六縣外，皖北鳳陽等八縣，合共爲二十四縣。緣目前糧價與日俱增，故此項農倉貸款，愈感切要，上週間曾派員赴省商洽，決於日內開始貸放，按照合同規定，每省農倉一所，額定貸款數爲三千元，每縣農倉則爲二千元，刻有郎溪與全椒兩縣已備函前來申請，遂派職員林甲東李家賓二人分往該兩縣察看貸款，即行撥付，爲週轉便利起見，各該倉庫得到該項貸款後，如感不足仍可再憑運銷證并敍明需要情形申請再借。惟部門縣現據調查，農產無幾，是以暫行停辦，故實際貸款範圍祇爲二十三縣云。

汕商圖自救 組防私會

【汕頭通信】汕市走私組合社閉門後，小規模走私，又如雨後春筍，相繼設立，首當其衝者，爲布業各號，該業商人爲圖自救起見，特舉行全體會員大會，討論應付方法，僉以爲欲救挽此種危機，非實行官商合作不可，旋即通過組織防私委員會，推舉委員負責辦理，並函請全市各業公會，一致舉動，最後決議四項辦法；一，所有會員貨物進口，一律依照財部頒佈之稽查貨物進口運銷章程，及蹇銷購用轉運應行稽查各進口貨物之商號，工廠，轉運公司，註冊領照辦法辦理之，使私貨不得搀入混銷，二，各會員凡有走私者或招購私貨者，私自買受者，一經查覺，除由會制裁外，並呈請政府，加以嚴厲取締，三，凡潮屬外埠布商字號，有向走私者購買私貨，應報會由全體會員，妥議適當辦法，各以有效之制裁，四，全體會員均須採取互相監視，共同負責，加緊進行，務使私梟絕跡。

蘇教廳調查 中等學校 理化設備
令各縣教育局長轉各校 限期填報需購情形

【鎮江通信】江蘇省教育廳昨通令各縣教育局云：「案奉教育部第一四七一八訓令內開：本部爲提倡國內自製理化教學儀器，並充實中等學校理化設備起見，與管理中英庚款董事會，及中華教育文化基金董事會，共籌款項，委託中央研究院物理研究所，在廿五年度內，製造：（甲）初中物理實驗儀器二千套，原價每套五十元。（乙）初中化學示教儀器六百六十套，每套五十元。（丙）高中物理實驗儀器八十套，每套六百元。（丁）高中化學示教儀器一百八十套，每套一百元，將來以原價之六折或五折售與成績優良而缺乏是項設備之初高級中學，計（甲）類每套僅售三十元，但爲便於學生實習起見，每校須備三套。（乙）類每套三十元。（丙）類每套三百元。（丁）類每套六十元，仰即先行調查所屬公私立中等學校理化設備情形，須全部或一部購備者各若干，分別列表，於文到一月內呈報，以便彙核辦理，此令。」等因，奉此，除分行外，令行印發理化設備調查表，令仰該局長轉發所屬公私立中等學校，限於文到十日內查明填報，以憑彙轉，此令。

河大德籍教授 狄倫文案

【開封十五日通信】豫省河南大學德籍教授狄倫文，被殺一案，業經偵查終結，由檢察官將傅德潤，馬潤生二人提起公訴，前曾在刑庭一度審訊，奈亦無任何供案，此案於本月五日，復又增傳證人，再於法院刑庭二度審訊，所傳人證，計有單德林，潘趙氏，史康氏等，均到庭，並曾被開釋不予起訴之嫌疑犯邱大陸亦被傳到庭，並向綏靖公署提解金子祥到院，由看守所將馬潤生及傅德潤提出，集齊後，即行開庭審理，馬潤生，傅德潤仍不承認有殺害狄倫文之情事，極口呼冤不認，證人單德林，潘趙氏所供各情，亦多與此案無甚關鍵，而邱大陸，金子祥，亦供對此案毫不知情，前被認爲嫌疑犯實甚冤枉云云，推事乃又分別詳訊各人以細情後，當庭定改期再審訊，單德林，潘趙氏，史康氏，邱大陸等均飭回，金子祥仍還押綏靖公署，傅德潤，馬潤生二人還押，已於本月十五日仍在該院刑庭公開審訊，並指定律師代馬潤生傅德潤二人辯護云。又該案被訴人馬潤生傅德潤，現因無力延聘律師，聞已由法院指定本市之名律師陳道章，趙國彥爲該被訴人之辯護人，委任狀及通知業經發出云。

中央助產職業學校 新校舍大部完成
昨日招待新聞界 本報記者參觀紀

【本報南京通信】國立中央高級助產職業學校在首都富後山新建校舍大部完成，於日前舉行落成禮，十七日招待報界同人參觀新屋。記者特於日昨前往參觀，由該校常君招待，并說明一切，茲特見聞所得錄之如下：

中央 助產學校於民國二十五年創辦，由教育部衛生署合辦，附設於中央醫院中，去年才由市政府撥定富後山地址建造新屋。校址中附有醫院，以便學生實習。該校經費原爲每月三千五百元，因附設於中央醫院中，故一切得以特別節省，月有盈餘。此次所造新廈，即爲該項餘款，而由中比庚款中撥付二萬元，教育部亦撥款一萬元，始得完成現有之新屋。現在新校舍，除中間有一部份爲四層樓外，大部爲三層樓。全部建築爲凹字形，頭部及尾部只有翅均已完工，左翅因經費關係，未能同時興工。上月教育部王世杰部長視察後，認爲有應即興工之必要，故允撥款三萬補助。現在該項工程已經開始，約三個月內可以完成。

助產 學校與附設的醫院，因爲預定之一部未曾完工，故現在似覺得有不敷辦公。大戶頭部上有旗桿，屋頂有平台，全廈裝設及光線配色均極富麗美觀。底層右翅（現已完成者）有門診部掛號處，候診室，問訊處診斷室，藥房以及住院室等。中間後部有大禮室一座，中間後部份都爲醫師室等，中間隔以木板，平日可分爲兩間，臨時改成兩大教室，以爲學生上課之用。

一樓 有三等病房兩間，白色牆壁，配上淡黃色的牀位，空氣光線，都很良好，床位共有二十六個，尾部有接生室，牆用淡藍色，光綫柔和，頭二等的房間，極其富麗。住院價格，自五角至六元止，手術費由五元至四十元，較之中央醫院便宜得多。最大優點，則全體學生六十餘人，均任護士工作，照料有人，而無一般護士之驕傲，每層有嬰孩室，每一嬰孩佔一睡牀，亦頗安適。

該校 現已辦到第四期，第一期畢業十二人，第二期二十三人，入學時均爲高中畢業程度，出校後，大都赴邊疆各省就業，遠如雲南甘肅均有該校學生服務。現在校中有第三期及第四期生兩班，共有六十餘人，校長屈錦芬女士於民國二十三年到校服務，前爲齊魯大學畢業，曾留學美國密西根大學，曾在黑龍江省立醫院擔任醫師職務，來京前，担任北平第一助產學校校長等職。人極幹練，現在每日到校工作，督促一切。

附設 醫院中每日有二十八人前來就院門診，科別有產科（產前產後檢查）婦科小兒科等項，小兒科由該院接生者可免收診費。現在產婦住院者不過三十人，實際病牀有六十個，較之一般醫院擁擠情形，大有天淵之別。普通醫院對於產婦不過允許住七八天者，該院得允住十天，對於產婦助力極大。該院現有醫師四人助產士九人。

常君 語本報記者：據京市府調查，京市每月城鄉生產之嬰孩約達三千人，但以新式接生者極少；城市中由醫生接生者不過百分之五，在家用助產士接生者亦不過百分之十二，用舊式穩婆者約爲百分之二十二，其他均由家人幫忙料理者。鄉村中情形更劣，由助產士接生者約爲百分之四，由穩婆接生者約爲百分之七，而由家人料理者，約達百分之九十，故因生產而犧牲之母子，爲數均極多也。該院現有房屋似已夠用，但因市民知者尚少，故有空間。加以門前交通街路，尚未修理完善，故來院者亦多不便。記者在院時，市府工務局正派員測量路線，不日即可興工建築，一俟路綫工完成，則該院之業務亦必日臻忙碌，可以預料也。

湘米銷粵
出入口稅豁免

【長沙通訊】湘省建設廳長余籍傳，日前在粵接洽湘米銷粵竣事，偕交通銀行信託部主任李鍾楚，乘粵漢直達車返長沙，記者前往叩詢一切，承發表談話如下：余在廬山參加植物油廠創立會後，與行政院翁祕書長文灝，鐵道部長張公權，實業部長吳鼎昌，共商湘米銷粵問題，僉以廣州洋米進口，年達一千二百萬石，約值一萬萬元，利權外溢，數字驚人，湘米銷粵，不僅湖南一省問題，與全國國民經濟關係至鉅，政府方面，除增加洋米進口稅，減免湘米稅捐，作有效之贊助外，同時希望全國民衆，通力合作，期底於成，赴滬後與銀行團接洽，極願組織銀團，低利貸款，並由交通銀行總經理唐壽民，派該行信託部主任李鍾楚，隨同赴粵，由粵來湘，作實地之考察，現湘粵兩省出入省稅，全部豁免，鐵道運費，減半徵收，湘米銷粵，當無何項問題，不過湘米品質，需加檢驗，故禁攙水攙雜，要求籌措，影響推銷，進行無阻云云，又經湘省米商對於此舉，咸爲明瞭，決定協助進行，以求兩省經濟之發展云。

蘇決整理鎮江港埠
設土委會確定進行步驟 ★內地農村受益甚大★

【本報鎮江十七日通信】蘇省府以年來省會各業蕭條，市面衰落，推其原因，固由於歷年旱潦，受農村破產之影響，然交通之發達與否，亦與市面興衰關係極巨。近年來本埠江面，南漲北坍，沙灘淤澱，航行困難，水陸交通均失聯絡。凡此種種，悉爲重要因素。省府有鑒及此，爲復興工商業繁榮省會市面起見，決定整理鎮江港埠，擬就甘露寺至鐵路碼頭之原有港埠，着手計劃，并飭財建兩廳會同省地政局籌辦。該局依據計劃，旋與財建兩廳，組織整理鎮江港埠土地委員會，現已開始辦公，由祝平任委員長，黃蘇彩（財廳）王燕泉（建廳）分任委員，下設總務技術兩股，各設主任一人，悉由各廳調用，不另支薪。其職權以整理甘露寺至鐵路碼頭沿江港埠，及大口門重劃範圍以內之土地爲限。分三步進行：（一）先從事計算已規定路綫以內征用土地面積。（二）確定重劃計劃。俟第二步工作完竣，第三步即開始標賣與建築。全部工程辦竣，須在一年以上。將來水陸運輸，完全聯絡，工商業之振興，自可計日而待。惟此尚屬省會一市所獲，而大江南北，數十縣生產外輸，百貨內運，經此轉戟，得以流通資本，裕及農村，其利益豈僅省會一隅而已云。

實部派員視察 烏江農產
改良棉花達二萬畝

【本報南京訊】實業部爲明瞭烏江農業推廣實驗區最近進行工作概況起見，特派農業司長徐廷瑚，科長毛雝，並邀中委鈕永建，李宗黃，周伯敏及內政部秘書章之汶等，於十四日前往視察，當日午後八時返京，對該區工作極表滿意，茲誌視察結果如次：

該區主要目的，在增加農業生產，發展農村經濟及改善農民生活，故以農民組織之農會爲中心工作。農會協助舉辦合作社及一切農業改進事業。該農會現有會員計二千四百餘人，經組信用合作社八十餘社，聯合社三所，棉花生產運銷合作社社員四百七十餘人，本年運出棉花一千餘担。農業倉庫總倉刻成立五所，分庫七十餘所，已開始辦理押稻，現已達三萬五千担。該區在五十點範圍內，所推廣愛字棉，計二萬餘畝，推廣改良小麥種一萬餘畝。關於農民救護所，每日平均診治人數達一百人以上。其他工作，刻正由徐氏擬具詳細報告中。該區每年平均所用經費，爲三千五百元，農民每年因舉行推廣而增加之收入，約在六萬元以上云。

太倉 花田租價議定

【本報太倉訊】太倉縣二十五年份花田租價，業經縣府召集各區佃戶，開會議定，分列四等：一等租價每石三元一角五分，每等減收一角五分，海城以外之田，照原定租價每石特減二角，老價每石加六角，無額加一成。頭限十一月一日起至十五日止每石加一角，二限十六日起至三十日至每石加二角，三限十二月一日起至十五日止每石加三角。

崐山 獲怪男子逃逸

【本報崐山訊】邑屬第二區蓬閬鎮公安分駐所警士，於本月十二日下午，在該鎮大街發現一怪男子，東探西望，形跡殊爲可疑，當即將其帶所，經詳加盤問，言語支吾。並在其身畔搜得法幣[illegible]，正在深夜，偵伺不便，竟被乘隙逃逸。警士發覺追捕，已杳如黃鶴，聞迄今尚未緝獲。

惡性瘧疾蔓延

【本報崐山訊】本縣自入秋以來，氣候不正，致患惡性瘧疾，蔓延甚烈。城區患者尚少，而鄉區如正義，張浦，菉葭浜等處農民，患者極衆，死亡率頗速，現當局正設法防止。

常熟 開山掘泥肇禍

【本報常熟訊】有石兆記行，最近承包建築辛福公路路面工程，在西門外虞山中山路畔晏家山地處，開掘山泥，雇附近居民，每担工資銅元三枚，前往挑掘，有男女工三十餘人，十六日，十一時許，六人在泥窟內發掘，不料泥窟已深，又值天時乾燥，泥脚鬆動，上面泥石突然坍陷，致將在內工人，全部活埋，嗣經發掘，將受傷者及屍體掘出，計已斃女工晏彩寶十五歲，男工唐雲生十五歲，繆部囡年亦十餘歲，其餘重傷者，大多折斷手足，計女工蔡鳳金年十四歲，晏陳氏卅八歲，男工丁根囡十九歲，當即由家屬送往崐山閔姓傷科醫治，惟傷勢極重，咸有性命之憂。

鎮江 嵊泗仍歸蘇管

【本報鎮江訊】江浙互爭之嵊泗列島劃界問題，前經內政部召集兩省代表在京討論解決辦法，蘇代表主張仍歸蘇治，浙代表則主張劃歸浙轄，致未獲解決，嗣經蘇省府具事實，電呈蔣院長核示。現已奉蔣氏指令，該島應維持現狀，歸蘇管轄。爭治頗久之嵊泗列島懸案，至此可告段落云。

三屆識字畢業

【本報鎮江訊】江蘇省會強迫識字教育委員會第三屆識字班，昨下午二時在省體育場舉行聯合畢業典禮，到教育廳長周佛海，以及各界來賓暨全體師生，約四千餘人，由柳建主席。行禮如儀後，柳氏旋報告省會一二三屆識字班概況。繼由周廳長及各機關代表先後致詞，語多勗勉。嗣即發給畢業證書，及獎品，最後由春江鎮杲家裕代表全體學生答詞，至四時許始散會。

松江 盜掘明代古墓

【本報松江訊】年來本邑盜掘古墓之風頗熾，雖經當局嚴緝拿辦，仍不稍斂。前日城北通波鎮松泗汽車路旁鄉民趙根生，將附近明代古墓，（風有十一圖）盜掘漁利。該墓共葬棺材八具，現被掘三具，墓內置有錫器多件，均係古物，頗名貴。當一棺掘開時，屍身衣紫醬色道袍，雲頭鞋，長布襪，平頂冠，似爲明代服式，惟已久年化灰，然花屑則色白未腐。該棺質料，係屬印木製，極沉重，後經趙姓裂爲四塊，而其重量，四五人不能舉，亦可見該棺之價值矣。當發掘時，觀者雲集，咸嘖嘖稱奇。嗣在棺蓋上發覺書有珠紅漆字，據稱：係記載當時營造該墓之所費銀數，有三萬數千兩等字樣。現趙姓恐受處分，業已停止發掘，所掘獲各物，亦已密藏他處矣。

囚徒在監吸烟

【本報松江訊】本縣監獄，素稱腐敗，雖經當局著意整頓，將「總櫳頭」吳慶和等十七名，移禁上海漕河涇監獄，以冀澈底改善，謀囚犯解放。詎不久死灰復燃，迄今，仍有「總櫳頭」「櫳頭」等組織，魚肉囚徒，一如往昔。縣長李冷洞燭其奸，爰特規定每星期三由李氏親自監督，嚴搜一次。本月十四日，又屆搜查之期，下午三時，李氏親赴監獄，督同管獄員侯其祥看守主任徐詩安等，入監檢查。詎甫進門，李氏忽發覺鴉片烟味觸鼻，出自八號監舍，遂入內搜查，果見毒犯宋阿和（年二十八歲本地人徒刑十二年）正在吸食，詰其烟泡何來？據供：烟具遺留已久，烟泡係託看守陶心明即陶海珊購得等語。李氏核供，大爲震怒立將看守陶心明扣留，連同宋犯，一併帶回縣府，於十五日呈解駐松第三區保安部訊辦。是案發生後，有未決犯本地人陸士德（年三十九歲）者，愍不畏法，胆敢於十五日下午，在東一號監舍，吞吸烟泡，爲侯管獄員瞥見，詰其來源，據稱係託外役鄧小福購得，侯獄員當命一併釘鐐收禁，一面據情呈報縣府核辦。

嘉興 實行劃一貨價

【本報嘉興訊】嘉興縣商會以本埠各業商店，所售貨品，價目參差不齊，外來主顧，多被欺矇，有背商人道德。乃於前日舉行常務會議時，提出討論，決議分函各同業公會，轉知各商店本商人誠信原則，將貨價劃一，標明實碼出售。

黑夜盜劫虛驚

【本報嘉興訊】北門外近鄉毛腳墩小太平橋鄉民周生官家，於十六日晚間九時許，突來暴徒兩人，將周頸扭住，並緊捏腎囊，經周用力抵抗，並大聲呼救，兩暴徒即行逸去。事經該處甲長所聞，報告塘灣街派出所。旋經該所電報公安局等處當局派水陸警隊出發查緝，當抵達該處，出事家已無聲息，乃敲門入內調查。據周供述被兩盜闖害情形，其妻稱貞則謂裸體逃至門外，財物未損失。旋查悉稱貞前有外遇，向稱貞盤問，語言支吾，認有別情，將周生官周稱貞帶入公安局訊究。

設立粮賦分處

【本報嘉興訊】本縣改進田賦征收，革除積弊，已將徵收員停用，停止掣串下鄉征收，委用地籍員分發下鄉負查催之責。現縣府爲謀全縣鄉民便利完納起見，劃定城區，王江涇，新塍，王店，新豐等五處設立征收處，已呈請省財廳核准，於下月即可設立。

湖州 田賦徵收陋規

【本報湖州訊】德清縣田賦征收處，弊端重重，如催徵警之押差頭粮差頭規費船費，由鄉警供給每人自四元至十二元，尚有催牌費，拘牌費船費，由粮戶所出，自二角至一元，又該處櫃上向鄉警取米比，書銀比書，唱堂，發票，開賬，茶壺，大費等陋規，每鄉警年出一二十元，全縣二百數十鄉警，總計須費陋規，約十有數萬元之巨，茲公民嚴子祥等一百數十人，鑒於該征收處職員及催徵警，各有薪給，如此私收陋規，有違功令，聯名呈訴浙財廳，請求派員查辦，昨財廳派委員至該縣詳查。

新昌 義務教育會議

【本報新昌訊】本縣義務教育委員會，於十五日開第四次臨時會議，出席俞渭川，呂楚汀等委員，由縣長林樹藝主席，報告本年度添增短期小學十六所，並通過短期小學教員獎懲辦法。

杭州 防空巡迴展覽

【本報杭州訊】浙省府防空巡迴展覽，茲定于本月二十日，在杭舉行，現已函請岳廟保管委員會，商借岳廟房屋爲防空展覽會會址，並分令各專員兼司令，各保安團隊，各縣縣長，屆時派員至杭參觀。

寧波 辦理水上保甲

【本報寧波訊】浙省編練水上保甲一案，鄞縣府已接省府令催，以閱時已久，不得再延。昨縣府特令飭各鄉鎮長趕緊編辦，並限本月二十五日以前辦理完竣，以便冊報到省。

嵊縣 縣府催收糧賦

【本報嵊縣訊】本縣今歲茶較佳，秋收又多豐稔，縣府昨訓令各鄉鎮云：田賦爲省倉正供，例應年清年款，不得稍有蒂欠。今歲新糧自開征以來，收數寥寥，仰各鄉鎮長切實曉喻各業戶，速將應完糧賦，剋日赴櫃完納，以免拘追。

江陰 縣檢驗脚踏車

【本報江陰訊】縣府定今（十六）日上午，在縣府大禮堂，檢驗公用脚踏車，下午檢驗營業脚踏車，十七，十九，二十，計三日，檢驗自用脚踏車，袁縣長昨特通知各車行主，準時帶同登記檢驗書，連同車輛，到府聽候檢驗。

徐州 加緊緝私工作

【本報徐州訊】津浦路南段，自海關稽查處在各大站成立後，對于緝私，極爲認真，并于開辦時，逮獲大宗私貨，予以扣留。同時中央并分令各省協助緝私，即走私商人亦無法可施，運輸改由內地，故某國浪人無法得以混入。前傳魯南各站有私貨下車運輸內地之消息，海關駐徐稽查處正在派員嚴查中。至該處前在宿縣查扣私糖三千包，現已經總處沒收。

贛當局發起舉行 重九登高賽
省會地點在西山梅嶺

【南昌十五日通訊】夏歷重九日，我國民間，向有登高之舉，於發育民衆身心，培養團結奮鬥之美德，關係至大，省黨政當局特予以提倡，着手籌備。擬定辦法，組織省會及各縣民衆登高比賽運動委員會，省會由省黨部，省政府，省會公安局，教育廳，新運會，市政委員會，省衛生處，保安處，全省公共體育場等機關。分任委員，負責主持，各縣由各縣黨部，各縣新運會，縣政府，各學校，各公法團組織之，會內設主任一人，綜理本會一切事宜，以下分設總務，宣傳，獎品，救護，徵集等五股，每股設股長一人，股員若干人，總務股擔任文書事務，及不屬於其他各股事宜，宣傳股擔任本會場一切宣傳事宜，評判股擔任評判比賽人員成績優劣事宜，救護股擔任救護比賽人員意外事宜，徵集股擔任比賽人員之徵求及各項獎品之徵集事宜。比賽日期，定於夏歷重九日，比賽地點，省會確定西山梅嶺，各縣由各縣委員會自行決定，比賽對象，以民衆爲主體，爲便於計算成績起見，分爲個人比賽，團體比賽，除由機關，學校，團體外，許民衆自由集股參加，由省會各機關團體學校，遴派若干人參加，以一團體不超過二十人爲度，獎品由各參加機關團體分擔，凡參加比賽之個人或團體，評定成績，分別給獎，比賽地點之費用，概由自備。

神經系大補劑
治腦病與性病
艾羅補腦汁
大瓶二元 小瓶一元二角半

本品為一種最純和無毒之化學合劑功能補精益髓調節心神用治腦病性病精當靈準後列各症均着特效
一：青年之神經衰弱思想過度手淫斲喪夢遺滑精等症
一：中年之精力早衰煩悶憂鬱腎力虧耗陽萎早洩等症
一：老年之血壓過高心悸失眠耳聾眼花手足風麻等症
上海中法大藥房總發行

乘中航公司飛機去

沿江各地要埠
南北商業中心
均可到達
運行反能早到
舒適而最安全
中國航空公司
上海廣東路五十一號 電話一二九五五

比宣布中立政策後
國內政局感不寧
兩民族黨圖引起全國騷動

比利時京城十七日電　法西斯派萊克斯黨領袖特格萊勒，曾謀設法使衆議院中屬於萊克斯黨與弗拉芒民族主義黨之各議員，全體辭職，因而引起全國騷動；並可從新舉行總選舉。國務會議頃爲此事開會，當即通過法律草案，重行修訂刑法，規定若有衆議員一人辭職，非經參衆兩院之決議，不得舉行改選。此項法律草案通過後，則萊克斯黨似無所施其技矣。（哈瓦斯）

比京十月十七日電　昨晚舉行之國務會議議決召集臨時國會，討論計劃中之陸軍改良及比利時未來之中立問題。此屆臨時會議約在十月二十七開始或延至十一月正式開會時間。

在國務會議同時通過政府反對由萊克斯及法蘭德斯國民黨所組成之反對黨策略。外長斯巴克昨晚在此間對社會黨會議演講，嚴厲批評萊克斯黨運動，彼謂政府本身亦反對比利時成立獨裁政府。外長謂比利時民族不欲其國土爲列强用武之場，對于歐洲和平有極大貢獻。（國民海通）

比利時京城十六日電　外交部長斯巴克，頃在斯比却地方政治集會中，發表演說，述及法西斯派萊克斯黨之活動，略謂：「倘有人向政府示威，政府亦決不示弱。政府今方擋臂以待，彼萊克斯黨雖聲勢洶湧，然政府當報以更洶湧之聲勢；行見六個月以後，將不復有人語及獨裁制度矣」云。（哈瓦斯）

比使紛訪英法當局

倫敦十六日電　法國駐英大使戈爾平，於今晨會見外相艾登後，復於晚間，與外務部次官汪西泰，有所晤談。聞談話內容，係關於比利時中立問題，及德國對於召集羅卡諾五國會議一事之覆文。戈爾平與英國外交要人談話後，即於今晚乘車赴巴黎，俾向法國內閣，報告一切。又德國駐英代辦舉士麥，亦於午後謁見外務次官汪西泰，舉行談話。按英國前曾建議召集羅卡諾五國會議，此項建議，由德國政府於本月十三日照會英國政府，有所答覆。本日汪西泰與舉士麥所商談者，則僅爲德國此項照會，應否向外間發表之問題。據政界人士所稱，德國覆文內容，似「未可樂觀」，蓋其中並未說明，德國對於羅卡諾會議之確實態度，而僅提出若干問題。此種問題，則反足以使召集羅卡諾會議之一問題，愈趨於複雜矣。（哈瓦斯）

倫敦十六日電　比利時駐英大使馬希安男爵，本日訪謁外相艾登；說明比國所採取之立場。據一般人推測，比國大使，認爲比王利奧特，日前在國務會議發表之演說，未可視爲比國業已拋棄由羅卡諾公約及本年三月英法比三國協定所產生之各項現有義務云。總而言之比國對于歐洲各項問題究取何種態度，目前猶未完全明朗化也。

巴黎十六日電　外交部祕書長雷瑞，本日與比國駐法大使凱爾戈佛，英國駐法代辦多瑪士，先後舉行談話，內容大約係關于比王利奧波特所發表之演說。據官場方面表示，外交部現未準備以照會送達比國政府；但將由此兩國政府間進行談話。此項談話，除在巴黎舉行外，更當由法國駐比大使拉勞許居間，在比利時京城舉行。（哈瓦斯）

意德兩國俱表滿意

羅馬十六日電　「意大利日報」評論比國恢復中立地位之一事，謂「比王利奧波特此舉，可謂果敢之行動。當今歐洲大局混沌，某種政治勢力及政治理論，正欲使歐洲分裂爲兩大營壘。此惟比王天資聰明，故能有此智慧之決定。抑比國此種態度，尤足提醒集體安全之迷夢而使歐洲各國間已經殘破之互相信任，得重見恢復」云。（哈瓦斯）

柏林十六日電　德國地方報紙「萊茵西法里省報」與「漢諾佛郵報」社論，均認比國宣佈中立地位，實爲和平之一綫曙光。「萊茵西法里省報」謂：比利時對于法國，倘應作其他之行動；則以法比同盟條約，今猶存在故也。抑比國與德國接壤之地，滿佈砲台，而與法國接壤處，則毫無戒備。不啻唯是，比國政治家與軍人至今猶屢以「德螨」爲言：然與比王所宣佈之態度，實屬背道而馳。何以故，則以比國政治家與軍人生長于大戰之空氣中，其所中凡爾賽條約之毒，已根深蒂固而不可救拔。惟比王利奧波得在英年，故所見不同也。」「漢諾佛郵報」則謂，比利時此舉，對于西歐公約之談判，將產生若干新難點。英、法、意、德四國是否共同採取互助制度，抑將採取德國所主張之雙方公約，今應有所抉擇云。（哈瓦斯）

意擬退居別墅　靜籌詳細計劃

羅馬十七日電　墨索里尼首相今日退居別墅，默思一種詳細計劃，俾由齊亞諾外長於本月二十日左右攜往柏林，與德元首希特勒進行談判，共目的則在剷除或削弱蘇俄在歐洲方面之勢力。茲悉墨索里尼以爲德，意，英苟不勸告法國放棄對俄之證，而自行解決其困難，則歐洲方面之嚴重局面必將迫在眉睫。據意官方暗示，齊亞諾抵柏林後，將向希特勒建議，由德國對法作相當親善表示，以期導成德法諒解，和緩歐洲緊張之局，然後徐圖一般問題之解決。惟觀察者以爲法國荷難與俄疏遠云。（國民）

兩候選人相聚一堂　O者藍敦　X者羅斯福

美總統選舉日迫
兩候選人積極活動
羅斯福完畢五千哩旅行
藍敦擬擴展勢力至加州

紐約十六日電　總統大選之期已近，各黨總統候選人之活動亦日趨積極。羅斯福總統已完畢自山鄧佛至底特律五千哩之旅行，返抵紐約。共和黨總統候選人藍敦氏，則於回抵坎薩斯州之後，會作驚人之舉，突然語各報記者，謂彼已決定仲張其勢力於加利福尼亞州，並希望獲得該州之擁護云云。最近與民主黨脫離關係之前任民主黨總統候選人史密斯氏，已設法擬於藍敦氏月終前來紐約之時，與之會商競選運動最後重大演說之措辭。據社會黨總統候選人湯瑪氏之預料，羅總統可重行當選，其言曰：「非因余個人願其當選，實因人民皆將投票選舉羅氏也」云云。（路透）

著名軍火商斥巨資助藍敦

美國維明頓十六日電　今日據民主黨參議院運動委員會主席參議員葛斐氏在紐約公布，共和黨總統候選人藍敦氏之選舉運動費，獲著名之杜邦家屬捐輸甚巨，其數共達五十八萬三千元。葛氏並稱，渠曾豫料杜邦家屬至選舉時捐助共和黨之經費，將達七十五萬元；今調查後，益覺此言之可信。按杜邦兄弟二人爲美國之殷富，一九三二年選舉總統時兄弟互爲政敵，蓋兄助胡佛，而弟助羅斯福也。（路透）

克里文十六日電　羅斯福總統今日在專車後面月台，向四萬聽衆演說，竭力抨擊紐約銀行界之反政府宣傳。謂自紐約金融中心至全國股票商人間，現正散佈一種宣傳品，反對余之連任。此種宣傳經費，均由此班股票商人所供給。但至下月三日，一般商人與投資者當能表示彼等並未受愚云。（國民）

美國費城十六日電　羅斯福總統日前發表競選演說，對於共和黨有所指責，謂：經濟恐慌，該黨實尸其咎之後，前總統胡佛，頃在此間發表演說，加以答覆。略謂：經濟恐慌，乃係歐戰結果，非任何人所能負責。至經濟起色，無論在美國，或在全世界，已在羅斯福總統當選九閱月之前，見其端倪，亦非現政府之功，羅斯福總統所提出之預算數字，龐大無比，支付無度，「私人企業，會計帳目，若與現政府之預算相類似，則主持其事者，必已執諸囹圄矣」云云。（哈瓦斯）

英王擬不顧一切　迎娶辛博森夫人

十六日華盛頓電　據華盛頓郵報今日載稱，英王愛德華八世，擬不顧一切，迎娶辛博森夫人爲后。辛博生夫人現已對其良人提出離婚訴訟，據稱，此舉已爲王所贊同；一說係王所暗示者云。（國民）

倫敦十六日電　據宮中傳出消息，最近舉行宴會。坎特百利及約克兩主教，因王之旅行伴侶辛博森夫人亦被邀在座之故，曾婉辭謝絕赴宴。按辛博森夫人之良人爲加拿大產；辛夫人則爲美國產。（國民）

英法美貨幣協調後
美存金突破記錄

華盛頓十七日電　十月中旬美國存金實數，共值美金一一、○○○、○○○、○○○元，實爲美國歷史上從來未有之巨數。美財長摩甘索氏今日評論此巨數之存金，謂依照英美法三國新訂之金協定，黃金交易，將視爲美國穩定匯率基金運用之一部分，此項運用，將守秘密。惟財部每日發表之報告，或將宣露之。摩氏又謂原由基金中撥出值二萬萬元之黃金，彼以爲足敷三國貨幣協定下之一切運用云。（路透）

白銀源源輸入

紐約十六日電　十月九日止之一週中，白銀輸入美國者，共值美金一、六一九、○○○元。來自英國者四八九、○○○元，墨西哥六六五、○○○元，智利六、○○○元，加拿大二六二、○○○元，菲律濱二、○○○元，日本二六、○○○元，秘魯七九、○○○元，洪都拉斯六七、○○○元，古巴五、○○○元，波蘭維亞一三、○○○元，愛瓜多三、○○○元。按上週輸入數爲四三二三、○○○元。

倫敦十六日電　十月十四日止之一週中，白銀由英國輸出者，共值五○九、○○○鎊。是週白銀輸入英國者，共值二八、○○○鎊，來自日本者二八、○○○鎊。是週爲出超四六三、○○○鎊，上週爲淨輸出一二○、○○○鎊。（路透）

瑪德里命運堪慮
法俄競助西政府
近郊戰事叛軍未遇抵抗

瑪德里十七日電　政府軍現沿廣三十五哩之陣線後退，故包圍首都之叛軍，因以推進甚疾。瑪德里外防之最後要塞那伐爾卡尼羅鎮，隨時有陷落之虞，伐里拉將軍所率之叛軍縱隊，今距該鎮僅五哩。其地防禦工程强固，但恐難禦飽有戰事經驗且有良將指揮之叛軍一再强襲也。叛軍如攻陷該鎮，則爲由西路進窺瑪德里之第一大勝利，於是且可由西北攻擊首都矣。伐里拉將軍今日親自督戰，後克那伐爾卡尼羅鎮前之最後一村伐爾摩迦達，叛軍於黎明時由桑太克魯茲特里太隔前發，兩翼有雅谷大佐與阿森西沃將軍所統之縱隊爲護，叛軍初未遇有抵抗，但進至距村四哩處，官軍以槍砲猛轟，彈如雨下，伐里拉將軍之精銳乃上刺刀衝鋒，未及官軍所守之戰壕，官軍已逃亡一空。委棄野戰砲機關槍多架。叛軍旋由南北兩面入村，而向首都推進十哩，叛軍且在更北從事抄攻距京三十哩之愛斯克里亞爾鎮，其地通一修築良好之公路。該鎮一旦陷落，叛軍即可攻擊官軍後方之北防綫，同時聞京中刻正積極佈置守城之準備，於各要點開掘戰壕，堅固之房屋，均改成小砲台矣。（國民）

倫敦十七日電　據瑪德里傳出消息稱　西班牙政府頃正竭力遏止叛軍之向首都推進。西班牙總理加巴勒羅已被任爲武裝效忠政府軍之最高首領。統制各軍之軍事委員會，現仍爲出戰民衆及軍事指揮間之聯絡機關。同時蘇聯報界現正呼籲立即干預西班牙之戰事，以助西政府。據挪京奧斯陸傳出消息，謂有挪威輪船一艘被租而運輸軍火武器至西班牙，挪外威相聲稱，挪威仍恪守不干涉政策，但如挪威船隻代他國運輸軍火至西班牙，政府在法律上無權干涉。荷蘭革命黨已派遣使者攜款至巴塞洛那協助西政府軍。（路透）

西班牙達拉凡拉城十六日電　本社訪員特訊，國民軍巴勒羅將軍所統部隊，頃于本日午後向瑪德里城進攻，當即佔領代爾摩耶陀鎮。此地在那伐爾加納羅城前方，一俟那伐爾加納羅城攻下之後，即可直搗首都。本日之役，國民軍首先推進六公里，並未遇有强烈抵抗。嗣在全綫被官軍用機關槍掃射，乃上刺刀衝鋒，卒將官軍擊退。官軍并遺棄屍體甚多云。

蘇聯飛機參與官軍

謝爾哥斯十七日電　據報告，昨有若干馬克斯機，被國民軍擊下。奧塔拉凡拉二架，陣多也爾架，馬拉加一架。聞國民軍在阿蒂哥那及吐勸多前綫鮮未有激烈戰爭發生，惟有顯著進步。

關於阿斯圖利阿前綫戰爭，此間報告謂前綫馬克斯陸軍軍官曾致無綫電往瑪德里政府，報告該處之紅軍，地位甚危，因國民軍繼續向該城投擲炸彈。聞紅軍長官同時亦曾致急電往德國請求醫藥協助。

聖約翰德呂士十六日電　據此間接得訊息，今日有蘇聯飛行家三十及飛機數架抵畢爾巴沃。對於此項蘇聯人士抵境，當局并未有若何表示，祇發表蘇俄人名一單，以便郵政投遞信件。（國民海通）

巴黎防空演習完全失敗

巴黎十月十七日電　巴黎昨夜舉行防空演習，因民衆未能完全接納警察訓令，故宣告失敗。據計劃規定巴黎應變成暗漆一團，但有若干巴黎人士則當此舉爲笑話，反相率結隊巡行街道，高唱民歌。有若干無政府黨反在各街角升火以作兒嬉，故此場演習宣告失敗。（國民海通）

蘇格蘭自由黨主張自治

倫敦十六日電　蘇格蘭斯蕃林城之蘇格蘭自由黨聯合會，頃舉行集會，由孟德羅斯公爵發表演說：主張設立蘇格蘭自治政府，並提出動議案，要求設立蘇格蘭國會，專事討論與蘇格蘭繁榮有關之各項重要問題。據孟德里羅斯公爵宣稱：英國國會議員，辦理各項外交問題與帝國國防問題，已不勝繁忙，斷無餘暇顧及有關蘇格蘭之問題。要之，不向阿比西尼亞，耶路撒冷，與瑪德里之局勢如何發展，而蘇格蘭人之社會福利，則必使共日進無疆云。（哈瓦斯）

法總理又將出京演說

巴黎十六日電　國務總理萊翁勃耆，定於本星期日（十八日）前往奧萊昂城參加急進社會黨宴會，被邀者計有二千五百人之多。總理當於終席後發表重要政治演說，急進社會黨若干要人，如不管部閣員旭當，航空部長谷德，外交次長魏耶諾，教育部長才約翰等均當發表演說。一般人以爲總理此項演說，對於日內在比亞利茲城舉行之急進社會黨大會，定將發生相當影響。（哈瓦斯）

羅王誕辰　全國慶祝

羅馬尼亞京城十六日電　本日爲羅馬尼亞國王加洛爾四十三歲誕辰，全國舉行慶祝，內閣閣員全體赴西奈亞城，向國王祝壽。（哈瓦斯）

苛稅惡政統治下
荷屬東印度諸島
土人組織合同政黨
將與荷蘭政府抗爭倒底

荷屬印度由婆羅洲，西列伯斯，新基尼亞，蘇門塔臘，爪哇及其他無數的小島而成。不過我們對於這些島，似乎直到最近都還以爲和我們的非常時的生活，並沒有什麼關係。祇知道他是很熱的很多猛獸的只有未開化的土人住着的地方。

荷印的面積和日本比較，約合日本全國的三倍。和滿洲國比較，則約合一倍半；恰有奉天省的十倍。或等於中國本土的四成九分。

而且這個地方的重要物產，（煤油，橡皮，哥大蛇，錫，曼甘，波基賽德等）所具有的世界經濟上的任務，比從來的特產（砂糖茶咖啡等）大得多，又急速勃興了的六千萬的印度尼辛的民族運動，已脫掉小數分立的過程，實行大合同，將更增大將來的東洋爲舞台的荷印的政治的任務。

荷蘭本國遣有約一萬的官吏，九千的陸海軍士官，二千的警官，在統治着這個近於其本國六十倍的殖民地。在其下，誓忠於荷蘭而奉職於官吏者有十萬，陸海軍人有四萬，警官有一萬人。但是這十數萬的土人官吏等的忠誠，並不是絕對的，永遠不變的；這便是支配者荷蘭人的最大苦惱。

要開始近代的大規模的農企業，首先必要勞動力，爪哇有一千五百萬的人口，故企業家的苦力是不會缺少的。只是蘇門塔臘地方却不是這樣，須移住大量的苦力去，才能栽培橡皮和烟草。可是要募集數百名乃至數千名的苦力，並不困難；特別是爪哇的苦力是到什麼地方也受人歡迎的；因爲他們是羔羊般的順從呀。歐戰當時的砂糖界的景氣，實在是很驚人的。土人的部落，每天都舉行酒宴。土人的女苦力，都把幾個金貨吊在上衣的定針上呢。土人的資本家，都購了汽車。我們只看見他們的汽車，風馳電掣的馳驅於坦直的馬路上，他們永不會去顧慮瓦蘇林的浪費；然而，苦力終歸是苦力，荷印的福祉政策，並未把那些土人提高到中產階級，或資本家階級，土人並未將其收入，用於謀生活的向上，倒把他濫費於家族的養育，結果爪哇的人口高速度增加，至一九三○年遂突破四千萬：不期爪哇的陸地的六成被耕作，一基羅平方有了三一五人的人口密度了。比日本國的一六九，還要稠密得多，耕作的比率是日本的四倍，依此我們知道他們的生活，是多麼的窮屈。

可以稱爲工業者，幾乎完全沒有。但是爪哇，却能養活那樣多的人，這是不得不歸功於一般住民的能耐住低級的生活。爪哇民的人口雖已達飽和狀態，但是每年每千人卻尚自然增加一七・三人。

在有樺太十二倍的大地方，却祇住有五百多的白人。而由約十人的白人官吏統治着它；住着六千萬的印度尼辛的荷印，如今已是今日的大問題。爪哇一島的生活不安定，是不能和外領二千萬的少數民族分開考察的。六千萬人的力量，對於太平洋人口問題，確有發言權。

直至最近，印度尼辛的解放運動，都沒有多大的追力。他們中的九四%是文盲，生活於無數的島上，他們的種族是不同的；各且經濟的宗教的立場也各異。又土人沒有非律賓和英屬印度那樣的有產階級，他們根本未帶有左右領內的經濟機關的實力。至少未帶有和支配者荷蘭人的經濟活動利害相反的對立的企業。

缺少這些重要要素，荷蘭人早已採取同化政策；承認信教的自由，准本國人自由和土人結婚；將印度尼辛提高到他們的上流社會，把人種的偏見，和對於社會的地位的不平，全不看做一回事。又租稅盡力迴避直接稅，顧到土人的負擔，故民族運動不過單爲少數指導者的政治的不滿的團結，導大衆對於那些運動，幾全不感到興趣；所謂荷蘭的福祉政策，完全得到了成功。

然而，在世界恐慌前後，從荷蘭人方面產生了刺激印度尼辛的反動，相嗣成立了祖國俱樂部，歐印人黨的政治結社，強調起祖國主義的思想來，同時荷人爲保持本國人的民族侵越和民族的純潔起見，[illegible]，必然，使荷人失業，[illegible]荷人資本家利潤，和荷人勞動者的利害[illegible]，荷人所組織的產業組合運動。

今年七千萬[illegible]的荷印預算中，有八成爲大衆課稅，[illegible]我們歐人企業已失去了[illegible]，不得不挪出三分之一的財政[illegible]撥付恩給，[illegible]印度尼辛和沙利在等所得的[illegible]，已有五年之久了。[illegible]

這時流強烈的推動，因小偏見而分立，且[illegible]當遊離大衆的生活[illegible]，印度尼辛諸政黨便棄小異而大同，於去年十二月二十五日組織，稱爲巴林特拉合同政黨，他將與荷蘭政府抗爭到底呢，還是和荷蘭政府提攜，以打開難關，而表示殖民地和本國的圓滿的合作呢，還是很有興味的問題。

叛軍捕獲法飛行家

聖約翰德呂士十六日電　西班牙客輪「加雷那」號，被國民軍武裝魚船四艘捕獲，帶回巴薩伊斯港口。在此發現船中有法國軍事飛行家八十名及軍火商數人，均由雲至畢爾巴沃。「加雷那」號航行此線已久，惟在過去中時有西班牙魚雷艦兩艘護送。但在被捕之夜，該輪則失去其護艦，因彼在黑暗中行駛，在求援號猶齊發前，經已入國民軍之手。（國民海通）

西班牙奧維陀城十六日電　奧維陀城前線，本社隨軍記者特訊。據國民軍方面消息，官軍在奧維陀城一帶兵力在三萬員名之上，一部份係自瑪德里西面河維拉城及北部皮斯開灣桑湯特港兩處調來，至官軍所用軍器，尤其是步槍及子彈，則係由蘇聯船隻運來，亦有自墨西哥運來者。（哈瓦斯）

俄指但澤供給叛軍

倫敦十六日電　據每日民聲報消息，西班牙叛軍獲得軍械供給之根據地之一，係但澤國際地帶。運貨汽車於彼間裝載軍事禁品由但澤往西屬摩洛哥。現在但澤之西班牙法西斯蒂約共三○○人，其中一部份爲叛軍担任密探工作，其他則代佛蘭科購軍械。民聲報云，凡此活動均意大利當局所主持，彼等實際已把握但澤一切權力。（塔斯）

印度印回兩教又起衝突　死傷三百餘人

孟買十六日電　昨今兩日印度教徒與回教徒互起衝突，結果共死二十八人，傷三百十人。今日之暴動，乃依有組織之規模而進行，暴動者勢更洶洶，而與警察爲抗，警察不得已曾開槍數次。今日午後有若干家被刼，今夜十時後實行夜禁令時，亂區已呈安靜之象。各街道除武裝警察巡邏隊外，不見一人。

孟買十七日電　昨晚地方情形比較安靜，僅於僻遠之小街內，偶有少數侮辱及傷人事件發生。但至今晨，又有嚴重之暴動爆發。警察雖努力彈壓，但仍有印度教廟宇一處被燬於火。現於此次受傷人所受多數之傷痕，以及一十四歲童子先遭刀刺，然後又將其屍體裂爲數段等慘狀，即可想像衝突之猛烈。現時騷亂情形，已蔓延城市中心。印度教徒亦有喬裝回教徒者，回教徒亦有喬裝印度教徒者；俾可逐彼等攻襲及刼奪之便利。操守純正之回教徒及印度教徒，均改着歐人裝束，以免被攻。有外出而未及改裝者，往往遭雙方之侮辱。截至今日天明時爲止，傷亡人數已達一百九十六人；其中死者二十一人，傷者一百七十五人。當地居民見此騷亂情形，不知伊於胡底，是以皆開始遷避。現時由此間開出之火車，均擁擠不堪。按此次暴動，係因在回教禮拜堂附近建築印度廟宇，致引起雙方教徒之齟齬云。

法軍火工業收歸國營

巴黎十六日電　航空部頃發表公告稱：政府根據本年八月十一日所頒行之法律，（即關於軍火工業收歸國有之法律）茲決定將全國各工廠製造國防用之飛機骨子及引擎者一律收歸國有並改組製造水陸飛機之股份公司，該資本三分之二，當由政府擔任。因此，政府代表可在董事會中佔有多數，藉以主持公司業務；以及關於工作之各項問題，並委派公司高級職員，至董事會中。除政府及商股代表之外，技術人員及工人亦得推舉代表參加，政府並當參酌工業分佈全國之原則，及工業動員之需要，在國內指定若干地帶，以設廠製造航空用具云。（哈瓦斯）

莫斯科竟產米

莫斯科九月十九日通訊　本年五月上半月，此間附近小片田地曾試行種稻。該田係用附近暖室農場之溫熱污水灌溉，結果獲得極佳收成。全部之稻成熟程度均相等，每耳約穀六十至九十粒。此次試驗之成功，已引起一問題，即是否可在莫斯科各電廠附近大規模種稻。（塔斯）

奧政府頒布新民團法

維也納十六日電　政府官報今日發表新前綫民團法原文，此法令經裁前報。其中一項，規定凡在一九三三年五月一日即愛國陣綫成立日以前加入半軍事團體者，一律轉入前綫民團。政府欲在明年一月一日完全辦妥此項手續；在非常時期中，總理有權調動前綫民團，不須徵求內閣同意。（國民海通）

英海相抨詆左右兩派

倫敦十六日電　英海相霍爾爵士，今日在帝國青年協會演說。述及共產及法西斯兩種主義時，宣稱：「吾人在大不列顛帝國之內，實無需此類海外輸入品」。又謂共產及法西斯主義，在英國疆域之中，雖無任何根基可言，但英人對之，亦不能予以忽視。英國人民現已決心表示其古代之民治主義，仍能統治一切，決不能袖手傍觀，坐令受外國鼓動之少數人，操縱政府之大權也云云。（路透）

蘇聯北極探險安然返航　發見新島甚多

阿企安琪爾十六日電　破冰船「西度夫號」所載水路測量隊已返抵此間。彼等曾第一次詳細攷察並測繪人跡罕至之諾登斯約爾德羣島。該隊發現新島十五座，並於維里吉瑟基羣發現新島四個。（塔斯）

請乘
歐亞巨型機
既安全　又迅速
寄貨物　尤便宜
由上海按期開往南京　鄭州　西安
成都　雲南　蘭州　寧夏　包頭
北平等處風雨不移
歐亞航空公司
仁記路九十七號
電話一五七八○

（上）第二監獄外觀一角（下）正門（國際社）

蒲松區牌坊路 第二監獄落成參觀記
已收容男女罪犯四五五人 危害民國罪兩少女犯訪問

全國設備最完全的司法行政直轄第二監獄，昨天在蒲淞區北新涇牌坊路一〇〇號，舉行落成典禮。舉行典禮的時間，是上午九時，參予落成典禮的人員，有南京司法行政部及黨部派人監誓外，并有本埠各法院各軍警機關以及兩租界工部局長官，蒞臨參加。

（一）昨日舉行成立典禮

禮以後，並由第二監獄典獄長蘇克友領導參觀一次。這座全國唯一的第二監獄，是去年七月一日行奠基禮的，在那塊典基石上刻着四個名字：司法部長王用賓，二個司法次長陸東興謝健，監獄司長王元增。地基周圍一共有一百六十畝，建築基金一百萬元。但現在所化去的，不過是卅萬元。因爲目前落成的建築，十分之二到今年七月卅日所築成的監獄，裏面包括㊀監獄一四百間。㊁男犯工場四座。㊂女犯工場二座。㊃東西兩面有四層瞭望塔各一座㊄三科辦公室。在準備繼續建築中的有：㊀工場四座。㊁教誨堂一座。㊂病院一座（現在沒有病院。）㊃犯人獨居監獄一座。

（二）罪犯施行教誨

監獄大門朝南，門面是宮殿式的，形式很莊嚴，走進大門，須經過幾重鐵門，和穿黃色制服的警備軍。再進去，那裏是各科辦公廳，計有第一科，管理會計及庶務等事務。第二科，警備看守。第三科，犯人作業。其他更有「醫務所」與教育所。據領導記者參觀的教誨所主任劉彬彰君說：「這裏對於犯人注重「教誨」，並不注重「懲罰」。所有罪犯，大致分別爲三種：（一）比較嚴格的，（二）比較寬一點，（三）自由可以在工場作工的。」這三種罪犯隨時由「教誨所」派三名專員，對他們隨時施行教誨工作，以及心理測驗與教育測驗。測驗以後，再評定他們應該劃入那一部份的犯人裏去。現在監獄中，已有男犯三一五人，女犯一百四十人，計共四百五十五人。

（三）犯人飲食有湯有肉

我們先參觀的監獄，是男犯的工場，這裏的男工場，計有木工，印刷，農業，作業四處。記者參觀了木工與牙刷，印刷三個工場，昨天因爲舉行落成典禮，工場牆上裝了松柏紅紙的彩字，記者進去，正是犯人吃飯的時候，他們吃的飯菜，比較第一監獄好多了，飯的顏色，也比較白一點，昨天也許是特殊的，每人除了一碗湯以外，居然也還有一大塊肉。

監獄裏，昨天也顯得非常整潔，不單監獄的地上很清潔，就是床上，也一律舖上了潔白的被單和藍布被頭。工場裏現在的出品，都只給監獄自用，牙刷現在每天可出三百支，木器一時沒有統計，印刷工場，計有「針筆版」與「石印」兩種，所印的表格，計有監房外逃遞表，提因證，在監人請求通信報告書，在監人行動測驗登記表，人犯疾病報告表，以及其他表格七八種。

（四）女犯罪質分類

從男監獄出來，又轉到女監獄去，也是先參觀的工場。第一部是縫紉，記者進去時，正有一位公教進行會的太太，對她宣講宗教道理，據說她每日來兩次，並且總帶一點水菓點心給她們喫。據說第二部是織襪，許多女犯，都正在搖襪機前工作。

參觀女犯監獄時，記者在那裏抄到一張女犯犯罪的統計表，現在附在這裏。

罪質	人數
危害民國	二
殺人	九
擄人勒贖	十
毒品	五
偽造	七十六
鴉片	一
略誘	七
妨害家庭	十二
妨害風化	四
傷害	四
竊盜	十二
總數	一百四十二人

（五）危害民國女犯

看了上面這張一張女罪犯統計表，記者特去探訪兩個犯了「危害民國罪」的女犯。望進去看見二個年青少女。一個姓譚的年方十九歲，一個姓張的才十八歲，都是廣東人。犯罪的原因，是因爲跟人在上海寫標語。從刑的期限，就是一年多一點。記者問她們被捕的經過。她們說：「我們本來在廣東念書的，這一次到上海來投考務本的。不料陪朋友到馬路上寫標語，就此被捕了。」但據教誨所劉主任說：「她們最近已調查清楚，不久即可提早出去。」記者當時便問她們出獄以後，將怎樣辦。她們都很肯定地說：「決定回廣東去。因爲他們家裏還不知道她們關在監牢裏呵。」

（六）播音集團教誨

記者還翻查犯人家屬朋友探監的章程，和犯人在獄中所受的教誨工作。關於探監的辦法，據說，照理是規定每月只有一次，時間也是無限制。但如使得到特別許可，一個月裏，有二三次的也有。至於教誨方面，有公開教誨，與個別教誨。公開教誨，每天有兩次，大概是在工場裏舉行的。個別教誨，是在特別情形提出來單獨教誨的。所謂播音教誨，是在男女監獄的走廊上，都按置着一隻擴大機，在監獄辦公室裏那間，開了一間播音室的，裏面，除了有一隻落地的收音機以外，同時更有一隻播音的話筒。播音教誨的時間，是每天下午六時。播音的節目，計有：㊀音樂㊁教誨㊂心理常識㊃總理遺教㊄社會古今談五種。

棉布銷路突飛猛進 各棉織廠紛起減工
各色存貨均先後告罄 缺乏原料減少工作

本市各棉織廠出品銷路激增。各色如花布，直貢粗細斜等，各幫採購特多，致價格堅漲，現因棉紗原料，供不應求。各棉織廠商紛起減縮工作，以資維持現狀。但各幫貨銷，仍有增無減。各廠存貨亦均先後出銷斷檔。茲據棉織業領袖諸文綺語大公社記者云，本年布暢旺原因，係爲我國因歷年歲歉，農村經濟枯竭。過去數年中，經營布廠者，因銷路減少，出品存積，咸告虧蝕。本年春秋兩熟，農產捷報豐收，農村經濟稍呈復蘇，值此氣候秋涼，農民以餘資添製新衣。同時各地實行公民訓練以來，制服銷路特增，以致各廠出品，供不應求。各紗廠因紗銷路倍增，現貨已告斷檔，本市各棉織廠，設法縮減工作外。而內地方面，因原料不繼，已相率減開機數，本年棉布銷路突飛猛漲，實爲近十年來所未有之現象也云。

人力車夫開緊急會議 要求整頓互助會
函請理事會公布賬目 並派員向各華董慰謝

特區人力車夫五區代表於前日下午在陸家灣，召開五區緊急會議。到東區徐洲林，西區崔廣金，南區周玉鏞，北區王文田，中區顧炳元等九十餘人。由徐洲林主席，討論結果，（一）向互助會理事部，責問互助會費開支情形。（二）要求理事會，公佈互助會職工薪水表，以減低薪水爲目的。（三）函理事會請公佈宿舍電影院理髮店飯店賬目。（四）滬太路支會職員錢某，擅用公物，請理事會予以開除。（五）車委會業經華董交涉撤銷，派員向各華董慰謝，並請總幹事辭職，以便改組互助會。

（又訊）上海市人力車夫五區代表，前日在南市陸家浜召開緊急會議。討論事項，（一）互助會成立以來所收會費，達四十餘萬元，以車夫之血汗，浪費於無益，應聯名向互助會理事質問案。議決，一致通過。（二）張登雲每月支薪三百八十元，其餘職員，均高薪厚祿，任用私人。要求理事會公布職員薪水表，減低厚薪，用作公共事業案。議決，致函理事會。（三）利用會內金錢，用作私人活動資本，從中漁利，應向理事會質問案。議決，通過。餘略。（中時社）

市聯會昨議決 請取締嚮導社
並請制止日軍越界巡邏

第一特區市民聯合會，於昨日下午二時，舉行第十二次執行委員會。主席胡鳳翔，議決事項（一）購機祝壽會來函，爲本月二十五日在龍華飛行港，舉行購機祝壽飛機命名典禮，請通告所屬，於是日懸旗誌慶案。議決，通告各分會辦理。（二）日軍越界巡邏，影響市面，破壞主權，應請交涉制止案。議決，呈請市政府嚴重交涉。（三）呈請取締變相嚮導社，以維風化案。議決，呈請市政府，並函租界當局嚴予取締。（四）定期召開本屆第三次代表大會案。議決，定十月二十一日下午三時舉行。（五）一區分會來函，詢問本會公訓實施日期案。議決，根據市公訓處批示函復。（六）六區分會來函，請援助興慶里，降慶里，發慶里房客案。議決，請里經租賬房，查明事實後，再行辦理。

呢絨工廠聯席會議 公告駱駝絨增價
原料飛漲維持血本

上海市呢絨工廠業同業公會，前爲原料飛漲，召集各廠代表，舉行聯席會議，討論加價事宜。到各廠代表二十餘人，公推陳賢本主席，冷炳南紀錄，行禮如儀議案如下。（一）近來原料飛漲，關係同業成本殊鉅，應設法維持血本案。議決，登報公告，凡駱駝絨每碼加價一角。（二）實業部批復據四川地方稅局呈報駱駝絨行銷川省，前征落地稅百分之四十五，茲已改征百分之十四，應轉飭遵照案。議決，通告會員知照。（三）市社會局批准給領新證書，囑派員具領案。議決，派員具領。（四）本會工作緊張，經費竭蹶，應如何辦理案。議決，自十一月份起會費加倍徵收，以資維持，一致通過，議畢散會。

第四路軍副司令 香翰屏等今抵滬
吳市長楊司令等均派員歡迎 晤繆培南等後決定京杭行止

粵第四路軍國內軍事考察團，分批北上，除黃任寰，張達，黃延楨，及繆培南，李振球，林時清等，已先後抵滬外，四路軍副司令香翰屏偕同夫人，張枚新，黃質文，葉壽堯，譚朗星，沈載和，張鏡澄，歐陽新，並粵綏署駐京辦事處主任刁劍剛等一行共十五人，過港乘昌興公司日本皇后號輪相繼北來。該輪已定於今日午後一時抵滬，泊東百老匯路公和祥碼頭。本市市長吳鐵城，淞滬警備司令楊虎，公安局長蔡勁軍，分派李大超王之南蔡理平，及楊德昭氏等，屆時赴輪次歡迎。並定日內分別歡宴。香氏等抵滬後，與繆培南黃任寰等氏晤商後決定晉京抑先赴杭，謁蔣委員長等當局請示再定分赴各省考察之行程云。

吳醒亞夫人 請示公葬日期

故中委吳醒亞氏，今夏在牯嶺逝世，其靈柩經運滬停厝於中國殯儀館，業經中央常會決定公葬。惟公葬日期，尙待決定，吳夫人奉到中央通知後，特定十八日赴京，向中央請示公葬日期，然後再返滬籌備公葬事宜。

民報總編輯 管際安祖母逝世

民報總編輯管際安久安昆仲之祖母張老太夫人，於本月十一日，忽患中風症，經中西醫士診治罔效，於十五日下午十一時逝世。昨日上午十時，在徐家匯路上海殯儀館大殮，擇期開弔，並運柩回籍安葬。張老太夫人享壽七十有八，精神素健，孫曾繞膝，四代同堂，極爲里鄰所豔稱云。

昨乘汽車抵滬 法大使那齊雅
明日回京轉程北上

法國駐華大使那齊雅，月初由平南下抵京，慶祝我國國慶紀念，留京周餘，茲特來滬一行，偕祕書紀爾伯，於昨晨乘自備汽車離京，循京杭國道轉錫滬公路，當午十二時半抵滬，首至公館馬路外灘法領署休息，晤該國駐滬總領事巴達斯，垂詢一切，晚下榻南京路外灘華懋飯店，按那使自前此過滬赴京呈遞國書以來，此次尙係到任後首度蒞滬，大使此次來滬，訪友購物，並無公幹，故定明日即仍回京，轉北上返平，約十一月或十二月間再行南來京滬云。

按址投送包裹辦法 郵局更予改進
祇須附費公函郵局 即能送至收件人處

上海郵政管理局，近來對於包裹寄遞方法，頗多改進。頃由記者向該局包裹事務處探誌各情如左；

投送包裹 該局自本年五月九日起，發布通告，凡國內寄上海當地包裹，經寄件人或收件人繳納投遞費一角，即可由該局派郵差將包裹，按址投送收件人寓處，以節收件人領取及負擔之勞。自該項辦法實行後，公衆交相稱便，郵局包裹業務，因而益臻發達。

便利辦法 茲該局復爲包裹寄件人及收件人設想周到起見，如未經預付投遞費寄上海當地之包裹。收件人如欲郵局派郵差將包裹投送寓處，得將收到之包裹招領單，附同投遞費一角，封入信內，將該信寄交郵局包裹投遞組。（信面須註明「郵政公事」字樣，該信即得免費寄遞。）該組接信後，即能照辦，將包裹按址送上收件人寓處也。

爲重定地價 地方協會代表全縣業戶 依法提起異議
陳述異議縣府認爲可行 昨特令所屬各區局遵照

上海縣政府昨訓令所屬文云：「案據地方協會會長秦錫田，呈稱：呈爲先徵地價稅，重定地價，特代表全縣業戶，依法提起異議。請准棄交公斷會，更正誤點，以安民心，而利稅收事。竊敝會於本年九月念七日開會員大會提議，本縣地價如何切實估定案。議決，分區調查，以資比較。其辦法每區區長外，各

實際地價 推四人負責，約集鄉鎭長檢查。近五年各買賣文契及收益狀況，分別造報。復由各區長彙交本會製表呈請省縣更正等因。各區區長正在進行間，復于本月四日，縣長召集人民共同談話。經各區人民陳述情形，及鄉民怨憤狀態。縣長認爲

估價經過 此項地價不公平不準確，辦事操切，自有糾正之必要。依法應由業戶提起異議，但數萬業戶，羣起請求似太煩瑣，且茲紛擾。議由敝會代表業戶，根據各區調查表，呈請縣長令行地政局就原設之公斷委員會臨時增加委員十人。平心靜氣，加以深長之研究。之價格，將現定之地價，分別增減

務求適當，確定稅額之標準，上不妨礙省縣之預算，下不增加鄉農之負担，以期官民兩便，惟手續繁細，斷非短時間所能辦了，現正秋收，地價稅不能因之而展緩議，將第一期五成之稅，先行開徵，俟第二期續徵時，依據修正之地價

改定稅額 如第一期征收照新額溢繳五成以上者，即將溢繳之數流抵本期之稅，其有不足五成者。即於本期補繳，似此變通辦理，上遵功令，下順輿情，實爲一舉兩得，擬請縣長在地價稅未開徵時，先行批准照辦，分行各區公所，俾衆週知，務使民心安定，自能踴躍輸將，

地方之福 縣長之賜也。等情，據此。除指令呈悉，查實行地價稅，爲先總理所訂土地政策。本縣奉令試行，端賴地方碩彥，協力贊襄，方克有濟。該會在上不妨礙省縣預算，下不增加鄉農之負担原則下，建議增設公斷委員十人，交行公斷，自屬可行。即由該會代表，遴請公斷之業戶，推定公斷委員十人，報縣備查。除分令田賦處趕辦啓征手續，暨地政局召集公斷外，仰即知照等語。印發外，合行令仰該區局遵照，此令。云云

市博物館 徵集國貨商標

本市博物館，鑒于不日開幕，爲充實內容，提倡國貨起見，特致函中華國產廠商聯合會，代爲搜集各國工廠商標，送館陳列。俾參觀者，對國產商標，有所認識。該會准函後，已分函各工廠遵辦。茲錄原文如左，案准市博物館十月十五日來函內開，「逕啓者，本館籌備已久，不日開幕，茲爲充實內容，提倡國貨起見，擬征集國產業各種商標，公開陳列。俾參觀者，對于國產商標，有所認識。在提倡國貨上，或可有所裨益。素稔貴會，爲國貨廠商領導機關，擬請代爲搜集國貨商標，彙送本館，以便陳列。專此奉懇，祇請俯允，見復爲荷。」等由，准此。查該館闢部陳列國貨商標，俾參觀者，引起其愛用國貨心理，有益國貨運動，實匪淺鮮。且該館落成，開幕伊始，每日參觀必衆，凡我國貨工廠，將註冊出品商標，逕送市中心區府南左路該館陳列，俾收宣傳實效，是所企盼。」

社會局定期發給 小學教員檢定及格證
本月廿一日起至廿四日止 缺照片者應於領證時補繳

上海市社會局，爲第五屆小學教員無試驗檢定，及第十屆小學教員登記定期發給及格證書，昨布告云：案查接管卷內，前市教育局於本年七月間舉辦第五屆小學教員無試驗檢定，暨第十屆小學教員登記，已將上列二十項及格人員名單，先後在教育日報分別揭曉在案。業經繕印完竣，茲定於十月二十一日（星期三）起，至十月二十四日（星期六）止，除星期六自上午九時至十一時半外，其餘均自上午九時至十一時半，下午一時至四時，連同當時繳驗各項證明文件，按面後列規定號數日期，依次發給。凡應本屆檢定暨登記人員，務須按照上列規定辦法，攜帶原收據及本人私章，至本局領取。再查檢定及登記中，尙有一部份人員應補繳照片，茲將名單公告於後，仰各該員於領證時同時補繳。不得逾期，否則證書留發，仰各知照此布。

（一）領取及格證書及證件人期

十月二十一日（星期三），自一號至三百號止。
十月二十二日（星期四），自三〇一號至六〇〇號止。
十月二十三日（星期五），自六〇一號至九〇〇號止。
十月二十四日（星期六），自九〇一號至一二〇〇號止。

（二）檢定及登記中應補照片照名單（另附）在後：

號數	姓名	缺少照片	號數	姓名	缺少照片	號數	姓名	缺少照片
一二	胡亦如	一	六五	徐滋成	一	七一	葉銘燕	一
七四	徐德崇	一	一〇一	李克仁	一	一七一	蔡叔仙	一
一八三	徐濟生	一	二〇一	李書崴	一	二〇六	李永忻	一
二〇七	嚴光炎	一	二〇八	崔伯雄	一	二一九	徐秀貞	一
二一一	李夢白	一	二一三	孫鴻遐	一	二一六	李鴻霞	一
二一七	唐賢文	一	二二四	倪金英	一	二二六	葉承平	一
二二七	沈景良	一	二二八	陳 娥	一	二二九	陳師曜	一
二三〇	高步踏	一	二三一	葛禹甸	一	二三三	陳瑞珍	一
二三六	戚家祉	一	二三八	任秀楨	一	二四二	徐承清	一
二五〇	張洪春	一	二五二	陳學莊	一	二五三	吳寶卿	一
二五五	劉際康	一	二五六	王守祖	一	二五七	許鏡明	一
二五八	沈毓英	一	二五九	汪福棠	一	三四〇	張德良	一
三五八	夏德超	一	三六〇	朱錫娥	一	三六六	葛府文	一
三六八	王寧燦	一	三七六	胡濟民	一	三八二	倪愼言	一
三八七	楊耀森	一	三二〇	江 耀	二	四〇四	周定國	一
四〇九	石志鈞	一	四一一	姚白圭	一	四一六	周省吾	一
四二〇	王悅音	一	四二三	趙 安	一	四二四	彭祖治	一
四二五	陳 梵	一	四二六	唐文紹	一	四二八	沈厚本	一
四三二	施允謙	一	四三三	任呂瑞	一	四三七	楊九霽	一
四三九	袁鶴鳴	一	四四一	馮繼獻	一	四四五	徐世勳	一
四四八	陳珍冠	一	四四九	陸常華	一	四五〇	王全芬	一
四五一	汪志堅	一	四五二	周仁傑	一	四七九	黃建勳	一
五〇一	周容海	一	五〇六	王鏡英	一	五〇九	章耀華	一
五一一	趙淑靜	一	五一五	俞毓彪	一	五一〇	葉 通	一
五一八	葉鎮遠	一	五二一	宋益世	一	五二六	羅關絢	一
五二七	俗家麟	一	五二八	沈家岑	一	五三一	沈錫鑑	一
五三二	金忍寒	一	五三七	周正逵	一	五三八	顧守濤	一
五三九	丁濟璐	一	五四〇	張 鵬	一	五四一	徐冰心	一
五四二	陳靜嫻	一	五四三	陸鶴齡	一	五四四	王禮儀	一
五四六	彭望益	一	五四九	盛朗全	一	五五〇	陶 炎	一
五五二	丁毓芝	一	五五三	尹郁俊	一	五五四	吳 燕	一
五五五	趙立森	一	五六二	臧鏞南	一	五六三	翁鑒娟	一
五六四	周幼舟	一	五六五	許松泉	一	五六六	盧日珏	一
五六八	趙自恆	一	五六九	葉祖颺	一	五七〇	顧雅蘭	一
五七一	高家傑	一	五七三	朱志堅	一	五七五	包瑞英	一
五七九	朱文興	一	五八一	徐惠民	一	五八一	趙竹平	一
五九〇	顧庭談	一	五九二	沈修華	一	五九三	許雍忻	一
五九四	閔羅綺	一	五九五	徐同鈞	一	五九九	潘 岸	一
六〇〇	韓保黃	一	六〇四	宗必慶	一	六〇九	喬望雲	一
六一一	汪桂芳	一	六一四	沈敝姮	一	六一六	孫鴻熊	一
六一七	翁應璋	一	六一八	陸安全	一	六一九	張蘭蕙	一
六二一	朱惠芳	一	六二三	徐梵庠	一	六二五	李純一	一
六二八	夏同祚	一	六四六	龔思孝	一	六五〇	蔡文瑞	一
六五七	邢慕芬	一	六六四	俞云翀	二	六六八	張展其	一
六六九	張天祥	一	六七六	俞鵬飛	一	六七九	喬夢梅	一
六八〇	張劭崑	一	六八二	徐錦蘭	一	六八三	盛執貞	一
六八五	彭仇戀	一	六八六	丁璧人	一	六八七	沈詠仙	一
六八八	陳世銘	一	六八九	彭應祥	一	六九〇	汪璣雲	一
六九五	吳文邦	一	六九七	沈宗楚	一	六九八	程淑芳	一
六九九	夏清仙	一	七〇二	黃元熙	一	七一二	陳友先	一
七二〇	張劍平	一	七三八	蔣文彬	一	七四八	金 明	一
七五三	陸曾琼	一	七六五	陳燦明	一	七七四	李耀章	一
七七八	王 褒	一	七七九	章世英	一	七九一	梅景修	一
七九五	沈德庸	一	七九六	葛詠芳	一	七九一	黃日善	一
七九九	羅愛蓮	一	八〇一	丁 愉	二	八〇七	夏文英	二
八一〇	汪佩文	二	八一一	劉龍生	一	六〇二	張梓先	二
五九八	朱景和	二	六〇一	趙春田	二	六〇〇	廖述法	二
	黃光熙	二						

第十屆小學教育登記缺少照片人員

號數	姓名	缺少照片	號數	姓名	缺少照片	號數	姓名	缺少照片
一一二	花素珍	一	一〇八五	張學燕	二	一〇四八	陳季英	二
一〇六四	謝南英	一	一五一九	黃邦直	一			

太古通州輪取去工人 明日抽籤解雇
決定留用五十八人 解雇者給退職金

英商太古公司，因原有滬甬班新北京，年齡老大，故於今春停擱，另以通州輪易名，新北京頂替行駛。惟以通州輪面積，船身狹小，對於兩輪中船工友，難以安插。（按通州輪有十五人，新北京有一百五十八人，共計一百七十三人。自老新北京裁撤後，余留工人，均在通州輪工作）故該輪事務長主張減至六十五名，經余留工人反對，向海員工會中輪公所會，請求交涉。昨日中華海員工會，特派秘書王寄一，科長王雅倫，會同分會趙世鏡，向公司當局，交涉結果，資方允再增十五名，共爲八十人。（八十人中舊通州工人十五名，新北京代表十五人不裁，其餘在一百四十三人中，抽出五十人雇用。）至於解僱工人，由事務長各給退職金八十三元，當時雙方認爲滿意，乃宣告解決。定星期一上午十時，在中輪公所舉行去留抽籤。同時工人方面，因感失業之痛苦，經議決届時抽留繼續服務者及代表，各出九十元，給予失業工友分派，以維生計。

集團消息

今日會員大會 全浙公會

本埠全浙公會第十二屆會員大會，今日下午二時在虞治卿路寧波旅滬同鄉會舉行，各地會員，昨已紛紛報到，大會主席團，推定褚慧僧，王曉籟，殷鑄夫三人。茲將今日大會重要秩序錄下。報告，甲，一年來會務情形。乙本會經濟狀況。討論提案，甲，整飭各縣吏治建議案。乙，糾正警察弊病建議案。丙，擬請省政府整正各縣歲出入總預算任意擴大案。丁，擬確定教育基金，推廣中小學校，並保障教職員地位，提高小學待遇，以宏造成案。戊，續請速浚南北兩湖，以利杭嘉湖三屬水利案。己，擁護禁烟法令，其早經遞送之烟民，雖尙餘毒未盡，應請免予罰辦，以策自新，而杜禍建議案。庚，電請中央，華北經濟合作，堅持不喪主權案。辛，擬徵求全浙政治地方人員爲會員，充實本會實力案。

橡膠業公會 定期開成立會

本市橡膠廠商籌組之橡膠業同業公會，自經推定王靖東等，進行籌備以來，一切均已就緒，茲定於十九日上午九時，開成立大會，將由市黨部派員出席指導云。

欲小孩強壯 應服鷓鴣菜

兒科專藥鷓鴣菜能治小孩百病助身體發育抵抗一切疾病
小孩服之可不受病痛之侵害
自能發育強壯轉弱爲健
每包一角每盒四角半
滬粵港 宏興大藥房啓
滬行南京路七四三號 電話九五四〇四

萱生被殺案
兇犯男女六名解院
王振聲爲實施犯
昨日在出事地表演
偵查手續即將完畢

上海市公安局，破獲暗殺日人萱生案兇犯，王振聲，毛永虎，趙雲鴻，金道積，及婦人王汪氏，張莫氏等六名口，訊實口供，起獲手槍一支，移解地方法院，訊辦在案，茲悉此案，本由謝濂檢察官偵查，現首席檢察官朱煥彪，以此案關於國際交涉之暗殺案，且內中有反動份子，擣亂之政治背景，非尋常殺人案可比，除親自督飭偵查手續外，又以偵查檢察官宜富於經驗學識，詳爲推訊，僅一員檢察官辦理，容有難以週詳，故特加派檢察官雷彬章，襄助謝檢察官偵查，迭次研究王振聲供明，受華克之教唆開槍，將萱生暗殺後，即將手鎗拋棄於虹口胡家木橋之下垃圾堆內，然後逃回長發旅館，但稱手鎗是伊所藏，由毛永虎向其取出，將萱生開鎗暗殺後，又還其手鎗，再由其拋棄，其情形似頗不近情理，而毛永虎之供詞，則稱供手鎗是有李瑞五在趙雲鴻家中相遇，交於毛，由毛交與王振聲，由王振聲暗殺後，還由王振聲拋棄，而訊之趙雲鴻之供詞，則稱毛永虎是其徒弟，彼係受李瑞五之託，而李又與華克之密命，再由毛轉叫王振聲，而該殺人之手鎗，又是公安局帶同王犯在胡家木橋垃圾堆中起出，槍彈又與死者之甚同，顯然遍觀供詞，究竟爲槍何人所擲者，依經過情形，當然爲王振聲，乃實施下手者，但因須鐵證信讞起見，昨日上午由雷謝兩檢察官，帶同法警兩名，押同王振聲一名，乘坐汽車，馳往拋槍之胡家木橋，及殺人之其美路一帶，會同市公安局臨平路警察所警官，效法租界法院辦理中山秀雄案，實地表演一過，然後帶回法院還押，閱經此實地調查後，本案似將偵查完畢云。

未能投案，須延航空信示知，下次庭訊時才能投案云。承審推事核訊之下，遂給准予改期傳證再訊云。

律師被訴違背義務
顧肯夫未投案

律師顧肯夫，近被住居法租界巨籟路一百廿二號門牌之徐永標，延律師具狀向第一特院刑庭，自訴違背任務致生損害，請求傳案依法治罪，並附帶民訴等情。其起訴意旨，略稱自訴人於本年三月間，因積欠錢福堂經租賬房，租金百餘元，發生訟案。當時有鄰居樂振校，前來聲稱，伊與被告顧肯夫律師友善，若經伊介紹顧律師代表，可以達到減租目的，公費俟案勝訴後，再致酬勞可也。旋經被告首肯，先令自訴人籌齊房租三個月，以便向業主交涉減租。自訴人信以爲眞，於本年三月廿七日，設法籌得租金三個月五十四元，交與介紹人樂振校轉交，幷在被告事務所內簽立委任契約。詎自訴人接奉法院送達判決書，欠租案竟完全敗訴，且被告始終未曾到庭代表，致遭一造弁論判決。自訴人因有三個月和金，由樂振校轉交，故認樂有詐欺嫌疑，乃向第二特院對樂起訴，在庭訊時，不料被告顧肯夫竟到案作證，謂自訴人委託辦案，訂明公費一百元，故所交之五十四元，實爲辦案之公費云云。致案又敗訴，伏查自訴人欠租案訴訟標的，僅百餘元，何能負担鉅額公費，而被告始則詭稱不需公費，始收到自訴人所交租金五十四元後，又不付給收據，復於庭訊時幷不出庭辦案，顯已觸背信任務，遂犯刑法三四二條之背信罪，因此起訴，幷附帶民訴，請判令被告償還自訴人國幣五十四元云云。昨日下午二時由蕭推事開刑二庭傳訊，顧肯夫之傳票，因無從送達，故未到案。庭諭本案候改期七天，着自訴人指傳被告到案再訊。◇◇◇

胡小章既遭失身
復被誘逃離家
生母尋獲扭入公安局
交保釋出臨訊又不到

寧波人張壽仁，年已四十歲，而性好漁色。前其家居北山西路新源村四號時，有同居房客婦人胡裘氏，育有一女，芳名小章，年方十七，尚待字閨中，而姿色豔麗，堪稱小家碧玉。張家與女所居，前後僅相隔一板，出入相顧，涎女色美，頓生愛心，但苦無染指機會，乃設計時以甘言蜜語，向女誘惑。胡小章究屬年幼識淺，且人莫無情，故不久小章即被誘惑失身。不料張得寸進尺，以彼與小章，終因礙其父母在堂，不得任性取樂，●●於本年五月間，張更串同在逃之二人，將胡小章誘逃出家，由張另行賃屋於西門內虹橋弄德培里四十七號，以作藏嬌之所。從此實行同居，儼若夫婦。而胡裘氏自愛女失蹤後，即四處尋覓無着，遂報告該管匯司捕房，請求緝拘，但亦無線索。直至最近氏探悉愛女與張壽仁同居處所，當於本月五日，投西門公安分局，派警按址前往將女及張壽仁一併拘獲。帶入公安局訊問後，因其犯罪地點在公共租界，着氏另向捕房報告，張壽仁暫行交保出外投案，女交母領回。匯司捕房據報，向第一特院，請求飭傳被告張壽仁。定於今晨由黃日昇推事在刑八庭審理，屆時被告未到，乃由捕房律師王耀堂依刑法二四一條第二款，妨害家庭提起公訴。並謂被告係託上海地方法院，而今日未到，不知地方法院已否送達傳票，請求改期一次。黃推事遂諭本案改期一星期傳被告到案再訊。◇◇◇

前禁煙督察處長
被控遺棄其女
法國公園邂逅訂交誘惑少女
楊天育和解後停付生活費用

前任福建禁烟督察處處長楊天育（又名夢麟），解職後，於前年偕其髮妻來滬，進大夏大學肄業。某日遨遊法國公園，得邂逅安徽合肥女子賀秀文，年廿二歲，住新閘橋路廿一號母家，遂由李姓女友之介紹，互相訂交，甚爲熱戀。彼時楊詭稱尚未娶室，賀女爲其誘惑，遂發生肉體關係，賃屋同居於山海關路一四三號，有兩載之久。楊且出資爲女開設新源齋糖菓店後因楊返里，而賀以所設店舖，虧耗不能支持，遂尋至楊之故鄉。其時楊即囑其族人楊雨來將其看守，不啻軟禁一室，賀女俟其防範稍疎之時，乘隙逃出來滬。遂具狀第一特院，以刑事控楊誘姦遺棄，並要求贍養費二萬三千四百元。案經劉毓桂推事審訊，判決楊天育無罪。而楊又在外與賀女和解，自願每月給其生活費用十五元，互訂契約。去年十一月間，又離而復合，至今年七月五日產生一女，取名阿毛。而楊自產女後，又一去不歸，且停止付給生活費。故賀秀文又延史久榮律師，具狀第一特院，以刑事自訴楊天育遺棄其女，並要求一次付給生活教育費等九千三百元。法院准狀，昨由傅琳推事在刑八庭傳審。自訴人抱其襁褓中之嬰孩到庭，惟被告因其弟拒收傳票，故無從傳達。傅推事當諭將案改期，候再傳被告到案質訊。

遺產作祟同室操戈
莫子經後裔訟爭
陸伯鴻證稱兩造曾行和解
王一亭未到案改期再傳訊

已故滬紳莫子經之親女莫潤鈞，及螟蛉子莫本厚，最近與族人莫潤坤，爲繼承莫氏產業糾紛。延王黼裳，馬壽華，凌啓鴻，陸鴻儀律師等，具狀地方法院，聲請撤銷確定判決並對莫潤坤之確認承繼無效。法院據狀，業經曹傑貞推事，迭次審理，本論候傳人證再訊在案。昨日下午，又爲續審之期，由承審推事在民四庭傳訊。原被兩造未到，各委代理律師到庭。首由承審推事向被告律師論稱：「被告莫潤坤所交之遺產數額不符，應再塡具呈案審核」云。原告律師乃起稱：「本案證人王一亭尚未到，今，有陸伯鴻到庭。」至此，承審推事即訊據陸伯鴻證稱：「莫子經先生在時，有一女即潤鈞，及嗣子潤坤。造莫逝世後，雙方即起爭吵，其母朱氏曾屢次相勸無效。當莫彌留時，曾立一遺囑，有我（陸自稱）與王一亭先生等簽字證明。嗣後經我等調停，以一萬五千元給予潤坤，雙方立成和解，由莫太太朱氏將該款繳出，証至今又發現此項不幸事件」云。庭上遂將遺囑給陸檢閱，陸稱：「莫子經先生之筆跡甚多，是項字跡確係莫氏所書。」庭上乃再訊以莫家財產究有多少，因本院認爲實有調查之必要。陸即答稱：「其家財產，我實不知，當時我等調解之時，莫太太曾說：「我家家事，不必汝們過問」；因此不能知悉」。至此，原告律師，乃將財產數額列表呈庭，並稱：關於證人，當於下次一一傳到。惟尚有證人朱欽氏，今在漢口，

浦東中學校長
汪曼雲律師欠租

浦東中學校校長，兼執行律師職務之汪曼雲，杭縣人，家住法租界呂班路巴黎新村五號。該屋爲法商中國建業地產公司之產業，每月租金八十元。汪於去年一月間遷入，居住至本年春，因鑒于租價昂貴，乃向該公司要求按月減租十元，以未得要領，遂拒付房金，閱時數月，雙方堅持不決。嗣該郇十二號居戶邵樂平亦因要求減租不果，拒付租金。閱月該公司屢催無着，乃延巴和律師，具狀二特法院民庭，控汪曼雲，邵樂平，違約欠租，請求判令兩被告各依八個月計算，每人償付法幣六百四十元，並附負担訟費云云。法院據狀，由李良推事在民七庭傳審。原告中國建業公司由巴和律師代理出庭。被告汪曼雲，邵樂平，則親自投案應訴。首由巴律師陳述起訴理由，請求依法判決。訊之汪曼雲，邵樂平兩人，對于欠租，並不否認。惟供稱所住之房屋，較同郇其他房屋狹小，依權利均衡之原則而言，故於本年春要求原告每月減租十元。且房屋已敝舊不堪，依理應加修葺。現被告等，將對原告提起反訴，請判令每月減付房租十元云云。至是原告代理律師巴和辯稱，房屋早已修好。至於租金，則爲契約所規定，安能藉故反悔。如被告等不滿意，則於租賃時儘可退租，不應中途藉端拒租金八月之久，請庭上將被告之抗辯駁斥，依法判決云云。李推事核訊之下，以被告既提起反訴，應即補繳訟費，並諭辯論終結，定期二十一日宣判云。

徐益律師在獄起訴
控行賄不受理
損害國家法益應提公訴
李海榮誣告亦管轄錯誤

律師徐益，字景賢，與前根泰和合粉廠主，程霖生涉有戚誼。前因生惡交，由程妻李恬志暨李弟海榮，又名李泉涉，分別控告刑事。結果徐被第一特院判處徒刑八月，現已確定送監執行。近徐在獄中具狀第一特院自訴李海榮，及程宅賬房胡哲庭，行賄及誣告之罪。謂程李恬志前控自訴人刑事案，由地方法院譚辯宏推事承審，程李恬志以四千元公費委任楊紹彭律師代理，係由兩被告經手付款，其實即係行使賄賂。致自訴譚推事將人濫羈押，並判徒刑四月，上訴始告無罪，然已受得損害，故此訴請懲究。該案於今晨由馮世德推事開庭傳原被兩造到案，即向自訴人徐益宣稱，爾控兩被告行賄，乃按最高法院解釋，損害國家法益，應由檢察官公訴。至控李海榮誣告，本訴係在地方法院，非歸本院受轄。諭畢並援筆批示云，李海榮胡哲庭被訴行賄部份不受理，附帶民訴駁回，李海榮被訴誣告附帶民訴，應諭知管轄錯誤。

被告未滿十四歲
雖犯罪可免刑
朱銀泉被控傷害命案
關於年齡問題大事弁

法租界金神父路四二九號，大慶棠館主人之胞弟朱銀泉，今年十五歲，亦在棠館中服務。本年八月十四日晚間八時許，有在金神父路同茂印刷所爲學徒之本地人，名徐兆福者，今年亦十五歲。徐行經大慶棠館門前，與朱銀泉嬉戲，徐在前跑，朱在後追，徐失足跌倒，竟不能爬起。當時經四〇四號華捕查見，將徐兆福車送廣慈醫院救治無效身死。事後法租界捕房認爲朱銀泉，有傷害致人於死之罪嫌，將朱拘解第二特院，提起公訴。業經訊論被告朱銀泉交三千元保，但朱無力覓保，仍被羈押。昨由陳碩英推事，開第一刑庭更新審理。被告朱銀泉仍否認毆打徐兆福。陳推事遂訊問朱銀泉，究竟幾多歲。朱答，十五歲。問何時生，答十二月二十四日。至此，推事將向無錫調查被告年齡之文件，飭庭丁送交捕房律師閱後。即宣稱本案經迭次訊問，事實已經明瞭，可以開始弁論。捕房律師顧守熙，遂先起稱，本案被告朱銀泉對於毆打徐兆福之事，雖然否認，但不能謂被告人不是因被告傷害致死。本案值得研究者，係被告是否滿足十四歲，如未滿足十四歲，雖有罪行爲，依法可免除其刑。而被告供今年十五歲，生日爲十二月廿四，依法計算，尚未滿足十四歲。可是被告雖供生日爲十二月廿四，但無反證，故被告之生日有問題，依照民法一二四條規定，凡生日不能確定者，應作爲七月一日生。被告生日既爲七月一日，被告犯罪行爲在本年八月十四日，依法計算被告之犯罪行爲，應受法律制裁。繼由朱殿卿律師爲被告朱銀泉弁稱，被告供明生日爲十二月廿四，本年十五歲，依法計算，尚未滿足十四歲。捕房律師引用民法一二四條不適合，且被告根本無犯罪行爲。被告人徐兆福跌到在地心臟病發致死，於被告無關。請宣告被告無罪。至此被害人徐兆福之胞兄徐根林到庭，請附帶民訴，要求賠償損害四千餘元，被告當庭表示不願賠償分文，陳推事旋宣告審結，本月廿一日宣判。

市公安局發表九月份
人犯指紋統計
共計一七九六名
查出累犯九六名

茲據市公安局第三科指紋股，發表上月份捺印人犯指紋統計，共一七九六名，內有烟民六〇四名，以竊案爲最多，計四一二名，綁案最少僅一名，共查出再犯累犯九六名，亦以竊案爲最多，計六八名，命案最少僅一名，內計七次犯，六次犯，五次犯，各二名，四次犯三名，三次犯十七名云。

承造海軍醫院工程
介紹人犯侵占
原告向海軍部調查眞相
要求還償一萬一千餘元

寧波路中旺弄五〇六號魏清記營造廠，係紹興人魏清濤所設，雇甬人盛長安爲經理。該廠前承造海軍部上海海軍醫院工程，尚餘工款二萬餘元。及後魏盛均相繼去世，該廠遂由魏子蕭圃承辦，而盛長安之子盛棠鶴，曾向魏蕭圃言海軍醫院所餘工款，非由彼向江南造船所所長韓旋，無法領取，且須相當費用。當時魏蕭圃即與之訂約，願以收得之款，三分之一作爲酬勞。嗣由盛收得一萬元，除去酬勞金外，並代捐黃埔軍校同校會一千另五十元，福建蓬萊學校二百元，並某項用費五百元，所繳付與魏者祗四千九百十六元，即一萬元之半數，亦不能收足。餘款由海軍部分八期付償，最近魏致函海軍部調查始發覺盛有種種之不盡不實之處。遂向特一法院，對盛棠鶴提起侵占之訴，請治以刑法三百三十五條之罪，並附帶民訴要求返還，原告國幣一萬一千六百八十四元。業由特一院一度傳訊，因被告所在不明，故停止審判。昨午後又經傅琳推事開刑八庭傳訊，原告即請求向奉化等處囑托傳達。經庭上照准，諭令改期再訊，乃甫退庭，潘棠鶴忽偕詹紀鳳李琳二律師到庭。推事諭知案已改期，下次開庭，着被告到案質訊。

三國貨聯合廣告三

南京路石路口
中華國貨公司
搜羅全國國產
式式齊備　物美價廉
上下共有三十餘部
部部都是貨積如山
一切家用所需物品
一律狂賤歡迎各界仕女參觀比較選購
電話 總務室 九一八一七 營業部 九五九九二

婦女國貨年
婦女界要買國貨·請到上海南京路大陸商場
中國國貨公司
有春夏秋冬的 上等衣料
有配人胃口的 各種食物
有舒適安全的 日用器皿
有怡情悅性的 娛樂用品
以及其他種種使人人心愛 個個樂購
定能使君滿意 電話 九二二八五 五綫轉接各部·

雙十老牌
刷中四傑
(一)雪齒牙刷
(二)頭刷
(三)衣刷
(四)指甲刷
梁新記牙刷公司出品
上海五馬路中

錦花呢
裁製婦女衣裳，如大衣及棉夾旗袍等，均甚相宜，顏色別緻，花樣新穎，穿在身上，有如錦上添花，倍覺嫵媚，顏色洗晒歷久如新，質地經洗耐穿，價目，每尺三角五分。
三友實業社部啓
上海南京路浙江路東門市部
各種布疋樣本承索即寄

雙錢老牌
套鞋　跑鞋　便鞋
橡皮雨衣布　橡皮防雨綢
大中華橡膠廠出品
廠址 徐家匯路一一〇二號
發行所 江西路齊紹里七號

月裏嫦娥牌化妝品
種類頗多。已用過其一種而知其效力者，請再用月裏嫦娥牌之他種。設尚未用過之人，務必請先用其任何一種，俟知其效力後，再續用他種。
永和實業公司
五馬路江西路

最經濟 最耐用的肥皂 要算
固本皂
五洲固本廠出品

潔白牙膏　人人樂用　無敵牙膏
價值既廉　品質尤美　質料高貴　香味雋永
家庭工業社出品
總發行所上海南京路抛球場
門市部小西門蓬萊市場

南京路
大東襪廠
唯一大襪店
新式兒童羊毛衫褲
男女兒童棉毛內衣
標準尺碼西裝襯衫
最時婦女羊毛大衣
應時貨品
搜羅美備

家庭如何改進運動？
▲必先努力提倡國貨！
方可達到根本改進之目的。
華福呢帽
◉爲國貨呢帽之泰斗◉
鷹艇　雙球　註冊商標
經久美觀　到處風行
華福製帽廠
廠址 上海河間路五〇號 電話五二二七〇
●各大商店●均有經售●

馬寶山
註冊商標
中國首先創製 抵抗舶來鐵軍
快樂家庭 健康孩子
人人愛吃 家家歡迎
本公司唯一精美出品梳打餅乾味分奶油椒鹽二種質料上選富含維太命素家庭中常備馬寶山梳打餅乾兒童食之增進健康

標準牙刷
萬衆一心救牙齒，要救牙齒用牙刷，「一心」牙刷合標準，馳名不必我饒舌，
一心牙刷公司
廠址 上海南市斜橋徽寧路長興里
發行所 上海南市斜橋徽寧路徽寧里
電話南市二三六八五
門市部 上海蓬萊市場電報掛號二〇〇五
第二門市部 南京中正路新街口中央商場
上海及各埠中國國貨公司各大百貨商店均有出售
四川總批發所重慶柑子堡上八號一心牙刷公司總辦事處
國外推銷總代理處菲律賓華東國貨入口商行
南洋各埠均有代銷處商標已向菲律濱政府註冊

神州畫刊

第九期

徵求時事　新聞建設　生產照片

河山之雄姿

（一）爲平綏鐵道咽喉之居庸關，其地跨冀察兩省。圖爲關外之長城遺址。（沈逸千）

（二）國府軍事委員會副委員長馮玉祥氏最近之戎裝。（劉鳴軒）

（三）北平…之…市街。（沈逸千）

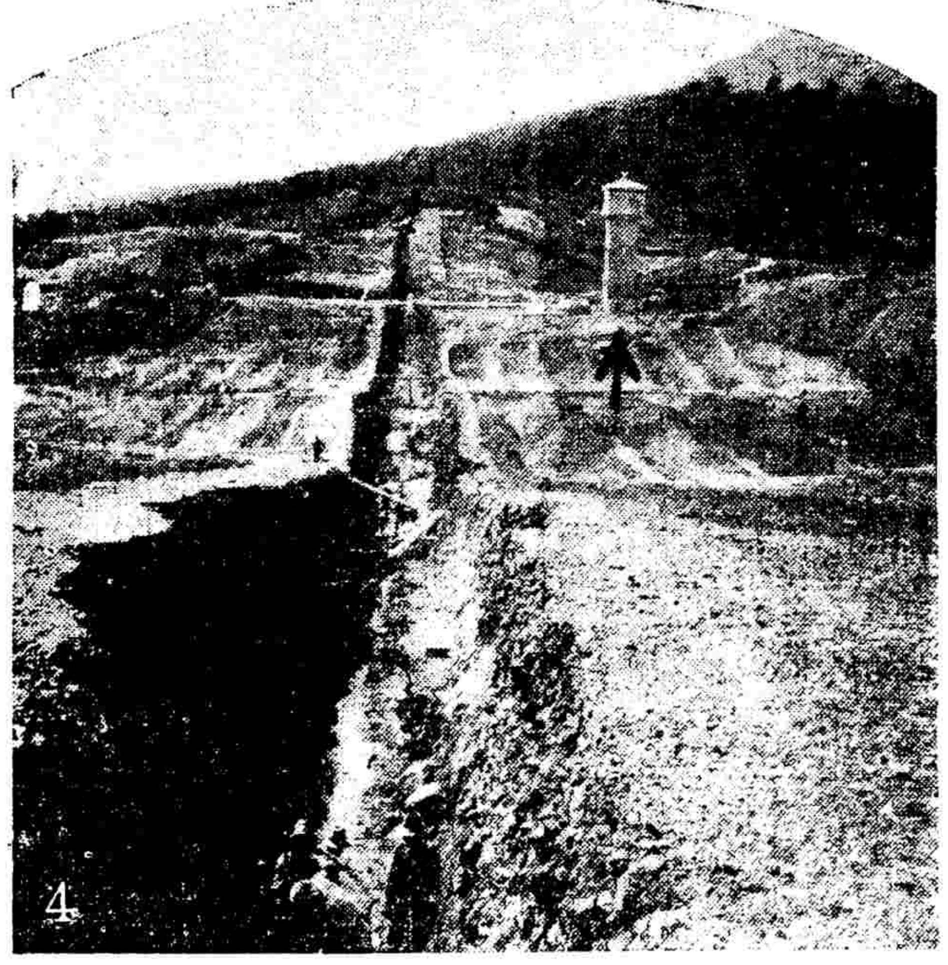

（四）總理陵園新建大水渠，利用紫霞洞山水引入渠內，以供陵園全部用水。有（T）者爲胡文虎氏捐資興建之水塔，途數丈。（張廉）

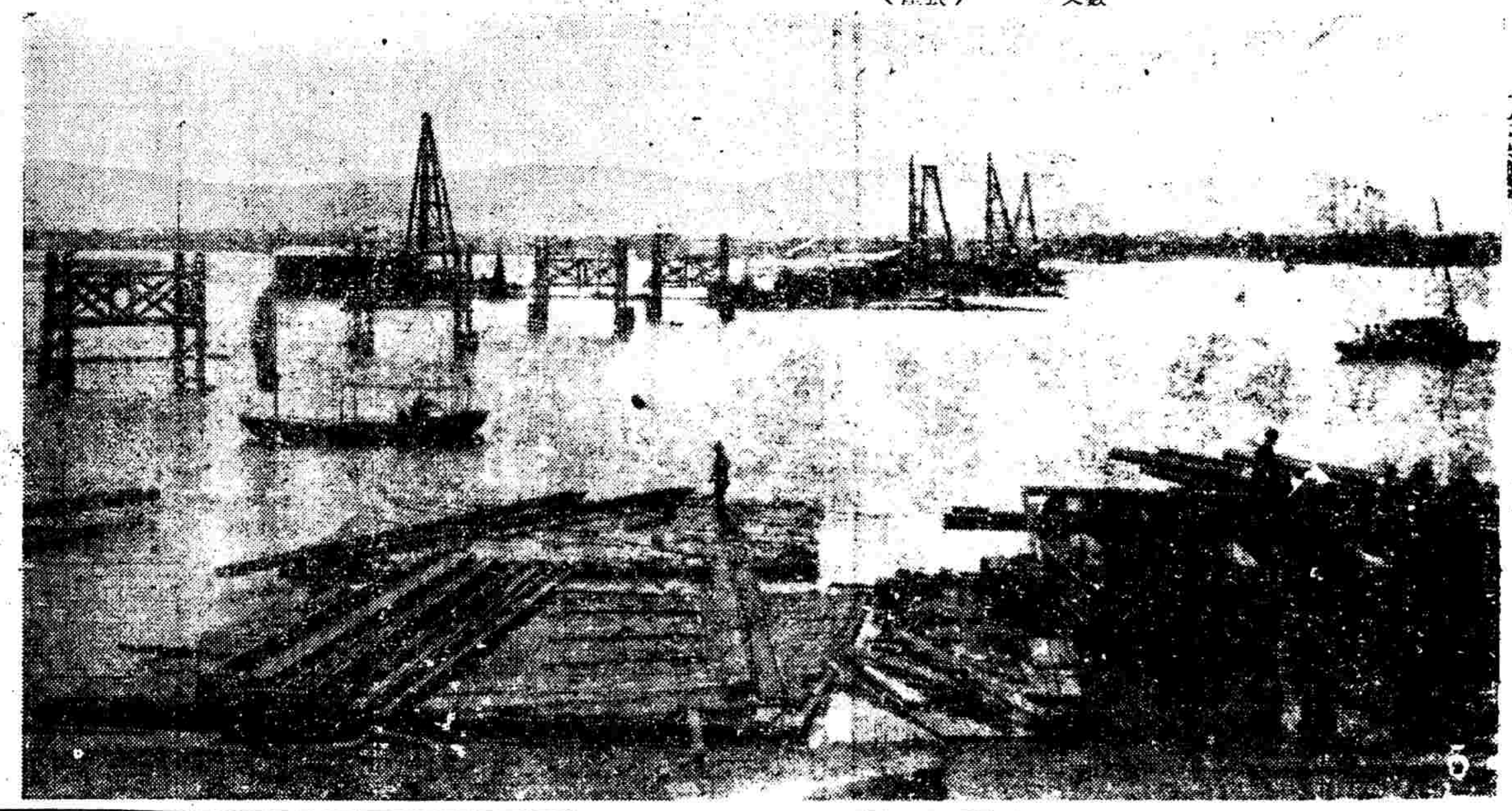

（五）建築中之南昌中正鐵橋。（周樹人）

（六）香港第二屆集團結婚於雙十節舉行。圖爲新夫婦出禮堂時攝影。（陳夢□）

報界印刷界公鑒

本所開設以來，對於各種出品，務求合於應用，除原有一至六號外，最先雕製**特大號・特號・初號・新二・四・五號**銅模後，爲求報界印刷界需要起見，特添製**一至五號方體**銅模，並花邊書邊。茲**特號方體**業已發售，鉛字用以標題，最爲美觀醒目，特大號方體已着手雕製，不日即可發售鉛字。茲爲應報界印刷界便利起見，本所延長營業時間至晚間十一時半，務祈注意。

上海愛文義路四十五號　電話[illegible]

陳森記銅模鑄字所啓

力士香皂

力士香皂，潔白可愛，香氣藝人用後，確有使皮膚光滑之功能，特此介紹於各界一試。　徐來

力士香皂。潔白香濃。滋潤細膩。日用洗濯。能使肌膚白嫩。容貌秀麗。中外明星。十九愛之。品質既高。故價格特廉。

專科　**肺病**

咳嗽氣喘　痰血癆傷　久咳失音　吐血痰哮

朱鹿賓　[illegible]

非常時期國防最要書

防空大觀

國難嚴重！人人應一致準備！

「防空大觀」

內容提要

[illegible]

全書百餘萬言，大本一巨冊，[illegible]

憑報特價八角

上海四馬路麥家圈　新華書局發行

神州日報

報費

每月國幣一元　半年五元八角　全年十一元整（郵票九五折計算）

廣告價目

甲：登於報名下排，以廿四字高爲一行，共廿行，每日國幣二十元。
乙：登於新聞欄頭，以四十字高爲一行，每次以三行起碼，每行國幣九角。

甲：登於報名旁上封面半版，每日國幣二百四十元。
乙：報名旁上封面，或指定地位者，每行以八十字高爲一行起碼，每日每行國幣[illegible]
丙：封面二面[illegible]

西聯足球會 本季盃賽秩序排定
國際盃有中英葡等七國參加　史高托盃定本月底開始角逐

西聯足球本季各項盃賽，報名業于前日（十五）截止，參加者計國際盃爲中，英，德，法，葡，俄，及猶太等七國，史高托盃有東華等十隊，定本月卅一日開始。字林杯有優游等十三隊，定十一月五日或六日開始。初級盃則有進德等十四隊，亦定本月卅一日開始。各盃秩序，業經該會抽定，于昨日公佈，並通告本屆高級盃，仍因報名參加球隊太少，暫不舉行，銀盃現存于上海足球會，將作爲預備組聯賽，錦標之用。茲將各盃第一週秩序，錄誌如下：

國際盃（共七單位）㊀猶太對法國。㊁俄國對中國。㊂葡萄牙對德國。英國（輪空）

史高托盃（共十隊）㊀臘克斯對猶太。㊁法商對蘇壳蘭。聖芳濟（輪空）。東華（輪空）。葡萄牙（輪空）。蘭開夏（輪空）。西商（輪空）。西捕（輪空）。

字林盃（共十三隊）㊀同文對薩伐亞，㊁震旦對光華，㊂猶太對衛生，㊃鐵路對測量，㊄俄軍對法陸軍，初級會（輪空），友聲（輪空），優游（輪空），

初級盃（共十四隊）㊀依令維拉對初級會，㊁維鐵士對亞佩隆，㊂俄僑對薩代亞，㊃震旦對友聲，㊄同文對測量，㊅華捕對公聯，進德（輪空）鐵路（輪空）

昨西聯預備組賽 東華暨南俱獲勝
甲組法商勝臘克斯　蘭開夏竟和聖芳濟

昨日西聯足球，共八場交鋒，甲組以法商對臘克斯，競爭最烈，結果臘克斯果屬不敵，以七比五失敗。蘭開之對聖芳濟，以蘭開夏前週之實力，自可穩勝新進甲組之聖芳濟，詎結果竟成一比一和局，當非始料所及。現蘭開夏已較法商少獲一分，東華將減卻一勁敵，間接亦未始非福。至昨日預備組賽，東華與暨南兩華隊，均各出場，但東華僅以二比一勝西捕，亦可說非預料中事，暨南預備組健兒，本季尚屬初次登場，昨日旗開得勝，以六比一大勝西商，亦屬一大快事。各組結果如下：

法商勝臘克斯（甲）七比五
蘭開和聖芳濟（甲）一比一
東華勝西捕隊（預）二比一
暨南勝西商會（預）六比一

東華挫西捕

東華昨日薛文繡，蔣福祥兩將臨時缺席，乃以鮑善同調充右翼，金家標，楊錦山庖代鮑薛位置。西捕方面，亦與該會前日公佈之陣容更動極多。交鋒後，西捕先攻，吳炳浩試射未果，瞬間即被東華圍攻，東華一度遇險，當海爾在二十碼處罰一任意球，角度準而急，幸孫寶慶接住，化險爲夷。萬旋孫輝章，孫錦順，鮑善同，遲象華等，疊次攻門，均未獲逞。雖球僅在東華脚下，但終無所獲，以〇對〇結束上半時。檬檬後，東華攻勢極盛，八分鐘時，萬象華盤過裘道克，於十五碼處射門，始首打開紀錄。詎笑顏方斂，惡運頓來，西捕拚命反攻，魏司胡特與鮑台聯袂進軍，鮑台舉足叩門成一比一。距東華攻進之球，尚不足一分鐘也，十二分鐘時，萬象華得孫錦順傳遞，與吳炳浩雙騎並進，萬一擊中的，成二比一。此後局勢雖仍歸東華操縱，終平穩過去。將終了時，東華孫錦順主罰十二碼球，中愛特門茲身彈出，遂以二比一結束。雙方陣容如下。謝關人改原名棟柱。

東華會
吳炳浩　萬象華　孫錦順　孫輝章　鮑善同
金家標　丁兆成　楊錦山
謝棟柱　莊維新
孫寶慶

西捕隊
海爾　吉泊生　金法倫　鮑台　克羅古文　谷奧　斯特　威司　康耐　胡特　愛特門茲　裘衣道　馬來爾

暨南克西商

暨南與西商昨交鋒于膠州公園球場。暨南預備組在本季尚屬初次出戰，實力相當雄厚，球員體格，亦較甲組諸將爲高大。西商門守法蘭克林缺席，江赫脫醫庖代，潘雲壘茲亦未到，以偉佛調充右翼，實力尤見薄弱。交鋒後，西商先攻，暨南處于順風地拉，轉時間即被王孫靜級得，中路進軍，黃世華擊東擊西，暗遞曾榮忠，一蹴而入。距開賽尚不足一分鐘也。西商亦銳利異常，大有反攻，五分鐘時，球在暨南門左盤旋，海刊司暗伺門下，偉佛傳中，海一撥而入，追成不等。此後西商一蹶不振，局勢盡爲暨南操縱，王孫靜，馮雪桂，黃世華，連續攻入三球，以四對一結束上半時。檬檬過後，西商更形踊躍，曾榮忠於二十分鐘時斜射中的，美麗之至。不久陳鵬澤又得曾之傳遞，切橫木攻入，遂以六比一結束全局。暨南大勝。雙方陣容如下：

暨南隊
曾榮忠　馮雪桂　蔡道進　王孫靜　黃世華
張連壯　林天恩
黃仕登　姚友義
陳鵬譯　闞枝揚

西商會
麥克林　黑爾　麥克柯金
馬洪　海刊司
赫脫醫　開羅　傑甫尉
淡猛　道特　偉佛

西聯足球甲組賽 今日東華戰西商
下午三時在申園　暨南隊逢蘇壳蘭

西聯足球，今日計共十三場交鋒，除晨聯賽六場外，下午甲組三場，東華戰西商於申園。東華會自孫賈歸來後，復得小黑炭之加入，今日首次下場助陣。東華既以正式陣線應戰，而西商又以主將翟活離滬赴津，實力更大打折扣，則勝負之分判，當可瞭如指掌矣。至暨南之對蘇壳蘭，暨南陳鎮祥小病已痊，王南珍疲勞已復，今日均相繼下場，陣綫較前週整齊多多，對付平庸之蘇壳蘭，當可獲勝也。蘇壳蘭上屆爲甲組殿軍，本屆照例須退入乙組，旋因優游自願後退，故仍例甲組。該隊今日出場陣線，昨晚尚未排定，另一場甲組賽爲葡萄牙對西捕，以本季葡軍陣容之散漫，恐非西捕之敵。其他尚有預備組及丙組賽各兩場，以蘭開夏對法商之預備組賽較爲精彩，各組陣容及秩序如下：

比賽	組別	時間	地點	裁判
葡萄牙對西捕	甲組	下午三時	跑馬廳五	馬歇爾
暨南對蘇壳蘭	甲組	下午三時	膠州園	海爾
蘭開夏對法商	預備	下午三時	跑馬廳一	華特
蘇壳蘭對聖芳濟	預備	下午三時	跑馬廳二	愛乞遜
薩伐亞對華捕	丙組	下午三時	虹口園一	馬立司
維鐵士對友聲	丙組	下午三時	虹口園二	列島

東華會（對西商）
萬象華　孫錦順　戴麟經　許文奎　賈幼良
顧尚勸　馮運佑　陳鎮和
李寧　李義臣
張榮才

西商會（對東華）
愛克來扶　愛律遜　湯姆遜　德魯塞　透脫爾門
凱氏　傑克　金勃
G格林勃　霍倫司丁
史惠登淡

暨南隊（對蘇壳蘭）
陳連進　薛永源　石永楡　伍榭芬　王南珍
陳鎮祥　顏連進　張日元
陳春秀　闞枝揚
叶培初
（後備員）開羅　傑甫尉

西捕隊（對葡萄牙）
惠利　黑茉　斐特　奧克來
潘司吉特　軋許　道格拉斯
透納　曼恩
鮑斯
（後備員）青泊生　海爾

今日秩序

比賽	組別	時間	地點	裁判
亞佩隆對初級會	晨聯	上午九時	虹口園一	呂葛馥
測量對培德	晨聯	上午九時	膠州園	杏克能友夫
猶太對俄僑	晨聯	上午九時	申園場	裘來尼
東光對震旦	晨聯	上午十時	震旦場	法地也夫
進德對興華	晨聯	上午十時	逸園場	柯萊司尼
卡爾騰對蕭中承	晨聯	上十時三刻	申園場	霍林斯
西商對東華	甲組	下午三時	申園場	何春暉

全美女子單打網球錦標決賽，瑪烏（左）女士擊敗傑可勃女士（右）圖爲決賽後美國網球協會主席好爾給獎情形。

中華足球會今日秩序

組	主隊		客隊	時間及其他	裁判員
華	東亞	對	浦星	三時大同大學	唐仲光
華	廣東	對	中航	九時虹口二場	鄧效良
華	太平	對	順記	十時半光華大學	陳吉祥
足	進德	對	上紡	三時大隆鐵廠	黃仁彝
球	華南	對	雙錢	九時大同大學	胡宗藩
球	健民	對	華旗	一時浦東其昌棧	呂萬馥
球	太平	對	兆豐	九時光華大學	張志仁
會	華南	對	進德	一時大同大學	談熹
會	上水	對	公安	三時上水球場	李國義
會	華豐	對	江滬	三時楊樹浦光華大學	蕭嘉濤

（□）對工華之賽取銷。

華中運會尾聲

十六日長沙電　華中運動會第七日上午九時，將各項球類比賽完結，游泳仍在雅禮大學游泳池決賽，至下午一時完畢。二時在四十九標舉行閉幕典禮，到何鍵，程其保，易以鳳，賀鍇千，張之典，朱經農，袁俊，及大會職員選手等，行禮如儀後，由大會會長何鍵致閉幕詞。略謂本屆運動，各省選手，精神奮發，動作勇敢，成績多有特殊紀錄，足徵各省體育進展之精神，希望以後更有猛進，更加提倡，使全國人民體育化，軍事化，國術化，發揚光大之，大家負復興民族之責，以救危亡。次張之江致訓詞，以和平，奮鬥，犧牲八字相勉。詞畢，由總裁判報告各項成績，即分發獎品，各選手歡欣鼓舞而散。鄂贛皖三省選手，即於是晚專車赴漢，各返原省（中央社）

網球大王 潘萊小史（續）

潘萊的偉大，似乎今年才得到多數人的認識。看過他登場比賽的人，莫不同聲稱讚！他在球場上，有六足之稱，形容他異乎尋常的機警與活潑。他的特長是正手猛抽，一記猛抽之後，即不待你還擊，他已先迅速的跑到網下去，來等候截殺你的來球後。所以看到他的表演，會令人回想到黃金時代的鐵爾頓和柯顯脫兩人來。不但如此，潘萊的運動道德，也有過人之處。他不會像鐵爾頓那樣，動着就生氣。從來他在球場上，勝利也好，失敗也好，始終滿臉笑容的對待人，和靄可親。遇到失敗後，也從不推諉原因，例如去年全美錦標決賽失敗後，他自己並不推說是由於背傷的結果，只有見他在報紙上發表稱讚愛力遜的話。

據他自己說，他最喜歡和美國的伍特比賽，一九三一年，在台維斯盃國際決賽時，潘萊和伍特兩人第一次在球場上碰見，結果潘萊以六比三，八比十，六比三，六比三，勝伍特。這一場比賽，他感到最愉快，永久不會忘記的。潘萊的握拍法，用的是大陸式。所用球拍，重爲十三盎司又四分之三，拍柄圓周爲五英吋。

去年剛結婚

潘萊的運動生活，是建立於「運動後即工作」底理論下的，因爲他見解的超越，所以在他每年完成惠勃爾登冠軍之後，有不少的人勸誘他加入職業網球集團，他始終不爲所動，但是最近，傳說潘萊這個主見，有些動搖了，鐵爾頓未到日本以前，曾明白的說過：「潘萊在十月之內，將轉變爲職業網球員。」這個消息是否確實，自然只有等候事實證明。潘萊於網球外，對於台球，足球，曲棍球等，也玩得很好，尤其是台球，造詣更深，所勝十九歲時曾獲世界冠軍，英國各地錦標，亦復不少。潘萊的父親，是英國國會議員，家裏生活過得很好。他今年祇有二十七歲，加之網球又馳名世界，所以正博異性的歡心。電影明星海倫文遜（Helenvinson）便因此愛上了他。他倆於去年總結婚，一時英國運動界傳爲佳話。英雄美人，自古來就常在一起的啊！（林談）

法傑羅氏擬 世界網球男女十傑
男以潘萊居首勃治第二　女子美傑可勃小姐第一

據倫敦消息，法國網球聯合會會長潘里傑羅氏，（Pierre Gillou）最近發表世界網球男女十傑表，男以英國潘萊居首位，而女則以美國傑可勃小姐爲首。傑羅氏爲網球專家，其觀察定屬精確，彼云：彼之將潘萊選居首位，實無可訾議，蓋其先後曾擊敗萃雄，如克勞姆，克勞福，奎斯脫，勃琪，皆爲其手中敗將。傑羅氏又稱，克勞姆與勃琪實二人，孰應列第二位，頗費躊躇。蓋克勞福在林山與潘萊一戰中，球藝實不下於勃琪，且台維斯盃賽中，曾將奎斯脫，克勞福擊敗故也。男女十傑次序如下：

男子
（一）潘萊（英）
（二）勃治（美）
（三）馮克勞姆（德）
（四）奎斯脫（澳）
（五）奧斯汀（英）
（六）克勞福（澳）
（七）羿倫脫（美）
（八）派克（美）
（九）孟琴（美）
（十）麥克羿列斯（澳）

女子
（一）傑可勃小姐（美）
（二）丹潘林夫人（丹麥）
（三）麥勃爾小姐（美）
（四）麥沙夫人（法）
（五）朗特小姐（英）
（六）斯丹曼小姐（英）
（七）傑茲喬克（波蘭）
（八）法勃揚夫人（美）
（九）林柴娜（智利）
（十）弗洛雅（德）

華中運動會 各項總結果

長沙十六日電　十六日華中運動會第七日游泳決賽如下：男千二百公尺自由式決賽，一。劉兆祥鄂，二。吳文緻湘，三。龍承霖湘，四。張景南贛，五。晃志魁贛，成績念八分五二秒五，破華中紀錄。男百公尺自由式決賽，一。楊基吳鄂，二。王仁光湘，三。楊馬秦贛，四。孫仲軌贛，五。楊承維鄂，成績一分廿一秒。男百公尺仰泳決賽，一。吳文緻湘，二。傅茹香贛，三。楊制惠湘，四。汪振民湘，五。楊仲贛。飛湘，成績一分卅五秒。女二百公尺接力決賽，第一湘，第二贛，成績四分四十四秒。男二百公尺接力，第一鄂，第二湘，第三贛，成績二分廿六秒四。男游泳入水表演，一。趙慰應贛，二。袁立邦鄂，三。晃志魁贛，四。鄺澤湘，五。陳忠學湘，六。羅昭海湘。男游泳錦標，第一鄂，五二分，第二湘，廿八分，第三贛，廿六分，女游泳錦標，第一湘，第二贛，第三鄂。男全能錦標，第一湘，第二鄂，第三鄂，第四皖。男徑賽錦標，第一鄂，第二皖，第三湘，第四贛。男田徑賽第一湘，第二贛，第三鄂，第四皖。女田徑賽錦標，第一湘，第二鄂，第三贛，第四皖。女田賽錦標，第一湘，第二鄂，第三贛，第四皖。球術錦標，男籃球，第一皖，第二鄂，第三湘，第四贛。排球第一贛，第二湘，第三鄂，第四皖。足球錦標，第一鄂，第二贛，第三湘，第四皖。網球錦標，第一湘，第二贛，第三皖，第四鄂。棒球錦標，第一鄂，第二湘，女子籃球錦標，第一湘，第二鄂，第三皖，第四贛。網球錦標第一湘，第二皖。壘球錦標第一湘，第二皖。排球第一湘，第二鄂。國術總錦標男子組第一湘，第二鄂，第三皖，第四贛。女子組第一湘，第二鄂。（中央社）

網球友誼賽
△今日中國會戰中央隊

星加坡路中國網球會，球場設備完善，人才亦極衆多，日前爲攻錯球藝起見，曾邀中央銀行網球隊，於今日（星期日）下午舉行第一次友誼賽，比賽秩序共單打五組，雙打四組，雙方球員每人祇准參加單打或雙打之一組，俾資普及，雙方陣容如左：

	中國隊		中央隊
第一單打	馬安權	對	莊壽慈
第二單打	施梂生	對	鄭志剛
第三單打	謝兆良	對	唐有源
第四單打	夏功權	對	孫星岩
第五單打	王霧頌	對	邱正倫
第一雙打	周冠東　蔡惠棠	對	幸駿耀　凌立揚
第二雙打	沈祖析　招俊劍	對	張悅聯　曹廷贊
第三雙打	陳其浩　王叔慶	對	劉建華　黃念蓀
第四雙打	王伯洪　陳錦椿	對	陳建康　劉龍鏘

神州日報 分類廣告

巴黎　電話九四二四一
聘有卅位閨閣名媛交際名花著名舞星每時法幣一元
今日特請上海著名舞星 ▲客串▼
陳曼麗小姐　善有交際的手性　和藹親媚的腕情
王麗貞小姐　天眞活潑的性情　楊柳婀娜的細腰
這兩位出黎八才領銜 ▲每時法幣兩元
導遊伴舞社

咳血 肺癆 專科醫師 呂甘霖

中央農場

小洋一角 買二送一
冠生園小茶餅乾美味可口且可充旅行饋贈最爲便利逢星期六及星期日贈

本廳全體舞星參加大滬伴舞
大華舞廳 裝修內部 暫停營業 一俟工竣再行通告復業
愛多亞路跑馬廳

大滬舞廳
大會串每元三舞 舞女音樂兩班 開場二時天天
大華舞廳舞星參加本廳伴舞 樂隊參加本廳演奏 貢獻偉大
靜安寺路跑馬廳畔

神州日報滬杭線火車表

滬杭線 ◎下行車（上海北站開、上海西站、新龍華開、龍華開、徐家滙開、上海南站、松江開、楓涇開、嘉善開、嘉興開、硤石開、長安開、杭州開）[illegible]

◎上行車（閘口開、杭州開、長安開、硤石開、嘉興開、嘉善開、楓涇開、松江開、新龍華開、上海西站、上海北站到）[illegible]

神州日報京滬線火車表

（中華民國念五年八月十五日實行）

京滬線 ◎上行車（上海北站開、南翔開、安亭開、陸家浜開、崑山開、唯亭開、蘇州開、吳縣開、望亭開、無錫開、周涇巷開、常州開、奔牛開、丹陽開、鎮江開、高資開、龍潭開、南京到）[illegible]

◎下行車（南京開、棲霞山開、龍潭開、鎮江開、丹陽開、奔牛開、常州開、戚墅堰開、無錫開、望亭開、蘇州開、崑山開、南翔開、上海北站到）[illegible]

現紗供不敷求 標紗突飛猛漲

近期竟要漲至三元四五角 棉需暢旺市價亦隨紗堅定

標花 昨標花晨初開盤，美印棉轉佳，襯到，致人心仍屬萎靡，抬面頗鬆，貨及粗絨花所抵壓，某大戶鉅額拋空，裕大賡豐等猛售，振大興昌等多頭了結，價比上日，各跌五分至三角。二盤人心平靜，抬面稍定。收盤，見紗市漲風又起，人心亦隨之轉佳。吉豐大孚等紛紛補空，合興昶記森康等多頭加碼，回堅五分至三角五分，反漲過於上日。下午開盤，紗市漲風益銳，人心重佳，抬面再緊。大孚大豐等空頭抵補，益大明德等多頭加碼，價比上午，又堅一角至二角五分。二三盤復呈萎化，但買方依然踴躍，微跌五分或勿動。收盤因一般空紗者均紛紛套進，且散戶購意濃厚，又堅五分至一角五分。場內由大孚慎昌森康益昶等各購進三千八百担至六千五百担，裕大興昌元一大昌成等各售出四千二百担至二萬担，價比上日，各緊二角至四角五分。附表如左。

標花

	最高價	最低價	收盤價	比上日
十月	二二〇·〇	二一七·〇	二二〇·〇	漲三·五
十一月	二一八·一	二一五·二	二一八·一	三·四
十二月	二一五·〇	二一二·一	二一五·〇	二·五
一月	二一二·九	二〇九·五	二一二·九	二·六
二月	二一二·六	二〇九·六	二一二·六	二·一
三月	二一二·六	二一〇·〇	二一二·六	一·七

標花

	最高價	低最價	收盤價	比上日
十月	四〇·〇〇	三九·四五	三九·九五	漲·三〇
十一月	四〇·九〇	四〇·三五	四〇·九〇	·三〇
十二月	四一·一〇	四〇·五〇	四一·一〇	·四〇
一月	四一·三〇	四〇·七〇	四一·三〇	·四五
二月	四一·五〇	四〇·九五	四一·五〇	·四〇
三月	四一·九〇	四一·四〇	四一·九〇	·四五

標紗 昨日標紗，晨初開盤，因美印棉轉堅，現貨依然緊急，人心重趨佳境，但拍至遠月，業外大戶突起拋售，抬面漸行軟化，瑞大慎記等空頭抵補，吉豐大豐等多頭加碼，德大合興等多頭了結，大昌成拋空，價比上日，近堅一元至一元二角，遠疲八角至九角。二三盤因業外大戶賣勢又湧，人心益形虛弱，抬面愈趨鬆動。合興興昌等續售，通記裕大等亦售出加碼，錦昌益大等多頭了結，惟散戶則購進遠月頗勁，致近月回跌四角至七角，遠期回堅二角至四角。收盤人心又住，抬面重緊，瑞大慎記等再購，大昶福康等亦購，回堅七角至一元二角。下午開盤聞存底益枯，現紗大有供不敷求之勢，人心益佳，抬面愈緊。吉豐大豐等紛紛多頭加碼，通記裕大等大補空頭，價比上午又堅六角至一元五角。二盤買戶續湧但被大孚同和等空戶所壓小，致價平靜，獨本月再堅五角，遠月稍疲，一角或勿動。收盤大衆見漲風銳利，人心益形恐慌，抬面再緊，散戶狂購未已，又漲五角至一元一角，場內由慎記長豐賡豐裕大等又購進二千一百五十包至四千七百五十包，合興仁豐元一信誠昌等各售出三千三百包至一萬三千九百包，價比上日，各漲一元七角至三元五角。

財部再飭查 停業行莊情形

財政部對停業之銀行錢莊，均指派監督清理專員，會同該同行公會清理，並規定清理期限，自停業之日起以三個月爲限，旋得各行莊監督清理專員陳述理由，請求延展清理期限，經部密核已分別酌予展延，今因展延期限，業已逾期，昨特再令上海銀錢兩業同業公會，對於二十三年及二十四年停業之銀行錢莊，清理情形及已償未償數目列表呈報，以憑查核，兩業公會奉令後，即轉飭已停業之會員行莊遵辦，至於非會員之行莊，則由財政部另令各該行莊遵辦云。

上海錢業調查 （八）存德和記莊

簡史 同治十二年成立經數度改組
資本 十萬元
股東 江同德堂啓記六股半 江鶴齡一股 張文波一股 張蓉洲半股 江逢源堂祝記半股
經理 張文波
協理 宣新甫
地址 寧波路冠寧坊
電話 九三七六二號

廢絲紗等六項貨物等級 經鐵部核定通令 十一月一日實行

京滬滬杭甬路局奉鐵道部業務通令云，案據上海機製國貨工廠聯合會呈請核定廢絲紗·棉毛紗·廢絲紗疋頭·棉毛紗疋頭·棉毛絲紗疋頭等六項貨物之等級，據稱其原料均係廢料製成，經核定應准將廢絲紗一項按照分等表所列絲線（以廢絲製成者）二等收費，棉毛紗及棉毛絲紗兩項，比照羊毛紗線二等收費，廢絲疋頭比照素綢絲綢（山東綢）二等收費，棉毛紗疋頭及棉毛絲紗疋頭，比照毛織疋頭（普通）二等收費，公開適用，定自本年十一月一日起實行，仰即遵照辦理，此令。該局已轉飭車務處遵辦云。

國人對於所得稅應有的認識

何廉廣播演講

行政院政務處處長何廉，昨（十三）晚在中央廣播電台講演「國人對於所得稅應有的認識」，茲錄講詞如下。

近來世界各國因爲財政支出的龐大，常感到收入的不足，補救的方法，大家注重於直接稅的課征。而直接稅中又以所得稅爲重要。我國政府最近也已經制定所得稅暫行條例，公布施行，所以趁這個機會和諸位聽衆談談，「國人對於所得稅應有的認識」這個題目。

對於這個題目，我把他分做六點來說：一，所得稅的意義和性質，二，今日中國的租稅制度及其缺點，三，所得稅的優點，四，各國所得稅的概況及其重要，五，中國實行所得稅的沿革及內容，六，所得稅成功的要素。現在在下面分開來說。

（一）所得稅的意義和性質

「租稅」就是人民對於政府經費的分担，是强制的，是人民對國家的義務，這大家都知道了。所得稅是租稅的一種，他所以和其他租稅不同的地方，有下面幾點。

㊀從租稅的轉嫁和歸着來說，所得稅是直接稅的一種，納稅者就是最後負担租稅的人，不能轉嫁給別人。不似間接稅的納稅者，可以把一部分或全部分的稅轉嫁給別人。

㊁從租稅負擔分配的標準來說，所得稅是拿國民納稅的能力所得做標準的，有所得然後課稅。

㊂從租稅負担分配的方法來說，所得稅常常是一種累進稅，而不是比例稅，就是稅率隨所得的多寡而不同的。

（二）今日中國的租稅制度及其缺點

所得稅的意義和性質已經知道了，現在再看中國現在的租稅制度是怎樣，他有什麼缺點。

（甲）今日中國的租稅制度

先說今日中國的租稅制度，中國現在的租稅制度，還是以消費稅財產稅爲大宗，行爲稅營業稅次之，消費稅就是對消費物品的課稅。其中又以關稅，鹽稅，統稅，爲主要，烟酒稅次之。總計約佔國家稅收百分之九十五。例如民國二十二年度中央稅收，總計約六萬九千萬元，而關稅，鹽稅，統稅，烟酒稅，共計約六萬五千萬元。行爲稅主要的有印花稅，二十二年度約征八百萬元。財產稅中的田賦，是地方財政的主要收入，近年來營業稅也漸漸居重要的地位。所以統觀中國的租稅制度，幾完全是間接稅，直接稅只有最近開征的所得稅和籌備中的遺產稅等等罷了。

（乙）今日中國租稅制度的缺點

現在中國租稅制度已知道了，這種制度有什麼缺點呢？舉大而明顯的說，可以歸納爲四點：

㊀不普遍 消費稅既然以貨物爲課稅的目的物，所以凡不消費這種貨品的就不納稅。例如不吸烟就不納烟稅，不食酒就不納酒稅。

㊁不公平 許多價廉而日常的必須品，納稅的雖比較普及，但多數又是貧民來負擔的。例如鹽稅，火柴稅，鹽和火柴是貧民的必須品，而稅率很重，負担維艱，富人雖亦用鹽和火柴，但需用量並不必與他的財富成比例的增加。就是多用，在富人也并不覺得負擔的苦。

㊂少伸縮性質 物稅的稅率是不能隨意更改的，因爲處處可以影響市場的價格和供求。所以變更稅率，常常是極費斟酌的。

㊃稅收不穩固 因爲貨物稅收的多少，常常要看進出口貿易及市場交易的數量而變動的。而貿易和商情，又是最不易定的。所以稅收也因之而難於穩固確定。如果遇到水旱災或非常的鉅變，則影響稅收的就更難預計了。所以消費稅選擇需要彈性很小的物品，就是消費數量不因價格增減而有大變的，以求稅收的穩定，然而這些物品常常是貧民的日用品，因此負担又不公平了。

（三）所得稅的優點

以上這些缺點，所得稅是都沒有的，反之也就是所得稅比其他稅制優良之點，簡言之：

㊀納稅普及，普通各稅大抵只及到一部份國民，所得稅則除所得太低而免徵外，凡屬義務國民，皆隨他所得額的多寡而負納稅的義務。

㊁負担公平，貨物稅常只能採比例稅法，稅率一律，所以貧富負担不同，所得稅採累進稅率，所得多者增加其稅率，使能力大的多納稅，能力小的少納稅，以平均社會貧富的階級，合於負担公平的原理。

㊂富有彈性，善良的稅制，必須負有彈性，所得稅之納稅者，大都是中上階級和超過最低限度所得標準的人，當承平的時候，國家可減輕稅率獎勵儲蓄，遇到緊急和需財的時候，很容易量增加稅率，來彌補急需，所以所得稅是比較富於彈性的。

㊃稅收穩固，善良的稅制，必須有穩固的收入，所得稅的稅源很廣，凡國民經濟活動的結果，皆有所得，所以國家可以獲到穩固可靠的收入，並且社會經濟愈發達，人民富力愈增加，所得稅的收入也必定隨着增多的。（未完）

我國幣制牽制問題（續）

與馬寅初先生商榷

程紹德

其他我國匯價對各國之計算，均可以例推之。故我國外匯自有決定之標準，並非隨意變動者也。且此變動爲表面計算之變動，與我國幣制本身之政策，無多大關係。蓋我國匯率之決定，當求一適合之點，而於我有利也。新貨幣法公佈以後十閱月來，成效已著，而外匯之確定，亦始終站在一先令二便士半左右，其原因亦在近一年來英鎊匯值，始終穩定。其放棄金本位後；對未放棄金本位前原價跌落之百分數，已經站定。故我近十閱月來，英匯之不變，與我國匯價在新貨幣法公佈時所定立之標準相同，並非我之連繫某一國之幣值也。且以貨幣政策之原理言之，我又何貴乎連繫某一國之幣值標準，而自損其經濟之利益？假定英鎊匯值大變，較諸一九三一年九月前原價跌落之百分數，大漲或大跌。吾想吾政府當有適當之處置，提高英匯，或壓低英匯，以適合我外匯應有之標準。夫如是則「我國幣制，自仍保持其獨立之地位，而不受任何國家幣制變動之牽制」也。

幣制問題，近十年來之演變，已至其極。往昔貨幣學中所謂金本位，銀本位，金銀複本位，金匯兌本位者，吾人試一思之，最近各國之幣制，有一國不發生幣制之新演進者歟？我國最近幣制，究爲何種幣制？應明了其特質之所在。完全銀本位制乎？而發行之準備，參用金及外匯，而市面無銀幣之流通也。金銀複本位乎？而法律明文，規定國幣一元含銀幾許也。金本位乎？而對外雖可以金及外匯支付，但本位幣之標準，仍爲銀元也。金匯兌本位乎？我之幣值，自定其本位，自有準備，而無明文規定國幣與外幣之連繫，如往昔他國之所謂金匯兌本位者也。故我國最近之幣制自客歲十一月三日新貨幣法公佈後，復加以本年五月十七日之第二次幣制宣言之補充。已進入一新貨幣階段，往無前例，近無可比。實自成一適合國情之新貨幣制度。以銀本位爲立場，而參酌他法以補充之，使其足以應付現狀。外匯價格，雖可時變，而本身幣制之基本條件，因自有其獨立之地位，獨立之制度，不受他國幣制變動之影響也。以愚測之，最近英鎊美元法郎日洋當可苟安一時，不至有何異動，萬一上列數國貨幣發生變化，國際匯市大漲，或大落，（刻不會發生此事）則我國除重新厘定匯價，以求適合我之標準外，我之幣制，根本仍不必受其牽制。所謂貨幣本位標準，發行制度，自能照舊進行，而理論事實，亦均無即時受他國幣制牽制之理由也。

且文字之解釋，當從「性質」「上下文語氣」兩點觀之。而不可剔除空間與時間兩方面，而斷章取義。以性質論之，財部五月十七日之第二次宣言，含有對外對內之兩重意義，政府昭示大政方針，即所以穩固幣制，安定人心。而奠定國策之基礎。故其所言，亦即所以確定政府之態度，而免爲流言所誘惑。以「上下文語氣」論之，財部揭櫫三事，而繼謂依據上項規定，我國幣制變動之牽制。亦即所以表示上列方策實施之態度，固於理於事，無絲毫之錯誤也。馬先生斷章取義，而復誤解之，未免有惑人心。且馬先生文，所論者純爲貨幣政策問題，而貨幣制度關係尚小，以幣策問題與幣制問題，混爲一談，尤足以引起誤會。吾輩發表言論，負有指導輿論之責任，故言之不可不慎。同時馬先生爲我國之貨幣權威學者，且居立法院財政委員會要職，其言論足以影響國內外之視聽，故不得不詞而釋之，馬先生其不以愚言爲忤否。（完）

中交擬定申請 國米押匯原則

須經檢驗合格及殷實米商 利息特低再度會商後實行

中國交通兩銀行發起撥款聯合辦理國產米押匯，經於十三日邀集各銀行會商後，決定總額一千萬元，參加銀行，除中交兩銀行外，爲上海·國貨·國華·金城·鹽業·中南·大陸，四行儲蓄會，郵政匯業局等十一家，利息規定爲月息七厘，合年息八厘四，委托中交兩行代辦，並不另組銀團，以資節省開支。押匯原則已由交通銀行擬定，（一）經檢驗合格之國產米，（二）米商信用素著者。凡合上項原則者。得與中交代辦銀行依照押匯手續申請貸款，目前先從湘米着手，並定下星期內再舉第二次會商，通過原則，認定款額後，即開始辦理，並不與任何米商或團體簽訂合同。

日本棉布輸出減少

本年九個月內

十七日東京電 日本棉布輸出之狀況，並不如今春時豫料之滿意，數量及價值，均有下跌之趨勢，大可注意者，即共價值之減低，更較數量爲甚。本年九個月內日本棉織匹頭之輸出，總計一九八九·六四〇·〇〇〇方碼，共值日金三四八·五二六·〇〇〇元。與上年同時期相較，計數量方面減少八〇·八二二·〇〇〇方碼（百分之三·九）△，價值方面減少三一·〇七五·〇〇〇元（百分之八·二）△。

商情行市

標金 再漲九角

昨日標金市況，益形上挺，市場人心，頗稱堅定，但交易則殊寥落，過程尚屬平和。初承昨日餘勢，更以大條趨緊，脚地帶軟，故開盤即形上升。開後大德成套趨賬納，價乃益趨挺秀。旋悉匯豐掛牌，僅令續長〇·三一二五，因此引起一部份多頭脫手，市氣因復回挫。自後供求漸清，價乃盤旋於七元左右，開盤後大德成，福餘，生源永，同豐恆兢進，先升至五十七元五角高價。嗣以元茂永，春源永，恆餘，順茂，大恆供售，乃回降至五十六元三角低價。結果昨續漲九角。

上海標金市價表

	上午	下午
開盤	二五六·七	—
較前日收	漲〇·七	—
最高	二五七·五	—
最低	二五六·三	—
收盤	二五六·八	—
較前日收	漲〇·九	—
十月登賬	二五五·〇	—
十一月登賬	二五六·〇	—
十二月登賬	二五七·〇	—
補水	二五三·〇	—
本日最高低差額	一·二	—
今日收盤較開盤	漲〇·一	—

大同行市銀樓首飾金 收進一二一四元 兌出一二〇元（每兩）

外匯 英鬆美平

昨日外匯市況，英日趨鬆，美匯仍平，盎匯豐掛牌，因受中英借款影響，先令縮長〇·三一二五，日匯亦低二五，唯美匯未有更動，致內盤英美趨勢各異，市場交易，頗爲閒散，先令成交尚忙，美日二匯，則頗寥落，內盤初開，現先令爲一·六，四三七五，現美匯二九元半，現日匯一〇二元八七五，開後，華人稍有扒結，匯豐東亞稍吸，麥加利，花旗供售，某華銀行進日，出英，三井進美出日，市現稍趨硬化，收市現先令賣價一·二半，與四三七五對搭，現美匯二九元半，現日匯一〇三元，較前英鬆〇·三一二五，美平，日鬆一二五。

國外電訊

類別	市價
大條近期	一元便士九三五每盎司
大條遠期	一元便士九三七五 又
美國銀價	四角四分七五 又
英美匯兌	四元八角九分六二五 每一英鎊
美英匯兌	四元八角九分六二五 每一英鎊
倫滬先令	一先令二便士五六二五 每國幣一元
孟買銀價	六十九羅比七安那
英國純金	七鎊二先令一便士

中央掛牌 匯豐掛牌

中央掛牌	匯豐掛牌
英匯 一先令二便士五	—
美匯 三〇·	（美元）—
日匯 一〇三·	（日元）—
德匯 七三·五	（馬克）—
法匯 六〇〇·〇	（法郎）—
港匯 九六·五	（港元）—
星匯	（星元）—
荷匯	（盾）—
呂匯	（呂元）—
印匯	（羅比）—

以上英匯合法幣一元（除百元）
關金二元二角九分三厘
又合英金三便士三五
又合美金六角七分八一二五
標準金價 一五五元四角
平衡稅（百分之）四·五

證券 市價微降

昨日債券市況，因時局消息稍緊，多頭無危堅持，同時散戶陣容，亦呈動搖之象，而銀界方面，亦屬鬥多進步，因此市價一度下游，若再過程尚稱不和，惟後即趨回漲，總仍不脫盤旋局面，四盤結果，較前日收盤價大致微小二三角云。

公債市價表

月期	開盤	收盤	漲跌
統戊 十	五九·三〇	五九·一〇	跌〇·四〇
統戊 十一	五九·三〇	五九·四〇	跌〇·二〇
統丁 十	六〇·二五	六〇·一〇	不
統丁 十一	六〇·〇〇	六〇·一五	跌〇·一五
統丙 十	五九·四〇	五九·六〇	跌〇·三〇
統丙 十一	五九·四〇	五九·八〇	平
統乙 十	六二·五〇	六三·〇〇	漲〇·一〇
統乙 十一	六二·四五	六二·八五	跌〇·〇五
統甲 十	六〇·七〇	六〇·八五	跌〇·一五
統甲 十一	六〇·三〇	六〇·六五	跌〇·一五
金長 十	五二·九〇	五三·三〇	漲〇·三〇
九六 十	九·一〇	九·一〇	漲〇·〇五
九六 十一	九·一五	九·二五	漲〇·〇五
統丙 現貨	—	五九·〇〇	漲〇·八〇

標紗市價表

月期	開盤	收盤	成交數
十月	二一七·七	二二〇·〇	四五·九五〇
十一月	二一五·七	二一八·一	一八四·〇五〇
十二月	二一三·五	二一五·〇	二二四·四五〇
一月	二〇九·五	二一三·九	二一三·〇〇〇
二月	二〇九·六	二一二·六	二二一·六五〇
三月	二一〇·〇	二一二·六	一二九·九五〇

標花市價表

月期	開盤	收盤	成交數
十月	三九·四五	三九·九五	三二四·九〇〇
十一月	四〇·四〇	四〇·九〇	四九九·一〇〇
十二月	四〇·五〇	四一·一〇	五四二·三〇〇
一月	四〇·七〇	四一·三〇	五七八·九〇〇
二月	四一·〇〇	四一·五〇	四九一·五〇〇
三月	四一·四〇	四一·九〇	三一〇·三〇〇

現紗 漲一元八

昨日客幫方面，現紗銷路較淡，但現貨依然緊急，廠方號家，高抬勿售，大有供不敷之勢，故價仍佳，再漲元餘，總計全日做開現紗一千六百十八包，計內地幫六百八十包，天津四百包，雲南一百四十包，蘆州一百三十包，江西十包，汕頭三十包，廣東十包，漢口十包，及同行交易。

前市

支數	牌名	價	幫別
十支	雙地球	二〇七·五〇	雲南
十二支	大發	二二二·〇〇	同行
十六支	豐年	二三二·〇〇	內地
	鴻禧	二三一·〇〇	內地
	金城	二三一·五〇	天津
	紅金	二三〇·五〇	天津
	藍鳳	二三一·五〇	同行
三二支	銀月	二七二·〇〇	內地
	豐年	二六六·〇〇	同行
	藍鳳	二六九·〇〇	同行
	彩球	三〇〇·〇〇	同行
四二支	藍鳳	三五五·〇〇	內地
	地球	三五二·〇〇	內地
	仙桂	三五〇·〇〇	內地
	人中	三五〇·〇〇	內地
	花蝶	三五五·〇〇	內地
	立馬	三五一·〇〇	內地

後市

支數	牌名	價	幫別
十支	大發	二一三·〇〇	內地
	大發	二一五·〇〇	內地
	招才	二〇六·〇〇	內地
十二支	醒獅	二一五·〇〇	天津
十六支	紅雀	二二五·〇〇	內地
二十支	紅金	二三二·〇〇	內地
	大發	二四二·〇〇	汕頭
	三羊	二三四·〇〇	內地
	金塔	二三六·〇〇	內地
	金城	二三三·〇〇	內地
	地球	二三七·〇〇	江西
	白飛艇	二三六·〇〇	天津
	三星	二三一·〇〇	內地
三二支	銀月	二七五·〇〇	內地
	豐年	二七三·七五	內地
	地球	二七五·〇〇	內地
四二支	陽鶴	三五五·〇〇	內地
	藍鳳	三六〇·〇〇	內地

現棉 廠需甚殷

本埠棉市，以紗價扶搖直上，廠需隨之活躍，市氣頗旺，碼頭共到姚花二，五七六包，通州花[illegible]，廠進貨列表如左。

申新廠進
沙市花 二〇〇件 價五〇·〇〇
又 一二三件 價五〇·二五
漢口細絨花 三〇二件 價四九·五〇
又 五〇

裕豐廠進
又 一二三件 價四八·七五
山東美種花 一一七件 價五六·〇〇
天津美種花 一三一件 價五七·〇〇
以上現貨送廠

上海廠進
沙市花 五〇〇件 價五一·〇〇
十一月份送廠

同興廠進
靈寶花 八七件 價六〇·九〇
又 八四件 價五九·九〇

同興廠進
靈寶花 八六件 價六四·五〇
又 八三件 價六六·七五

大康廠進
彰德花 一〇〇件 價五七·七五
以上現貨送廠

大成廠進 沙市花 一八五件 價五〇·五〇
恆大廠進 沙市花 一五〇件 價四九·七五
大生廠進 沙市花 一一五件 價五〇·五〇
漢口細絨花 二〇〇件 價四九·七五
以上現皆棧交

糧食

上海麵粉交易所行市表

月期		前市	後市
十月	開盤	三·五七	三·五五
	收盤	三·五三七五	三·五四二五
十一月	開盤	三·五八五	三·五六五
	收盤	三·五六七五	三·五六七五
十二月	開盤	三·六二五	三·五九五
	收盤	三·六〇	三·六〇
一月	開盤	三·六六五	三·六四二五
	收盤	三·六四	三·六四七五
二月	開盤	三·六九	三·六七二五
	收盤	三·六七五	三·六九
三月	開盤	三·七〇	三·六九五
	收盤	三·六九二五	三·七〇二五

標麥 上海雜糧交易所行市

月期		前市	後市
十月期	開盤	五·六六	五·六五
	收盤	五·六七	五·六五
十一月期	開盤	五·八〇	五·八二
	收盤	五·八六	五·八三
十二月期	開盤	五·九五	五·九四
	收盤	五·九五	五·九五
一月期	開盤	六·〇八	六·〇八
	收盤	六·〇八	六·〇八
二月期	開盤	六·一〇	六·一〇
	收盤	六·一九	六·一〇
三月期	開盤	六·一五	六·一四
	收盤	六·一三	六·一五

標準豆油

月期		前市	後市
十月期	開盤	二〇·四〇	二〇·五〇
	收盤	二〇·四〇	二〇·四五
十一月期	開盤	一九·八〇	一九·七〇
	收盤	一九·八〇	一九·六〇
十二月期	開盤	一九·三〇	一九·三〇
	收盤	一九·二五	一九·二〇
一月期	開盤	—	—
	收盤	一九·二五	一九·一〇
二月期	開盤	一九·三〇	—
	收盤	—	—
三月期	開盤	—	—
	收盤	—	—

標準光邊豆餅

月期		前市	後市
二月期	開盤	—	—
	收盤	—	—

標準洋莊芝蔴 英磅司碼制

月期		前市	後市
十一月期	開盤	—	三·一五
	收盤	—	—
十二月期	開盤	—	三·三〇
	收盤	—	三·二五

標準車黃豆

月期		前市	後市
十一月期	開盤	五·六六	五·六六

現麥

昨日小麥情形，各埠來源共到八千包，廠需甚旺，價格較昨無甚軒輊，計福新廠辦進一萬五千包，阜豐廠進四千包，中大廠進二千包。

大利集小麥 五·八〇
山東小麥 五·八〇
五河小麥 五·〇〇
漢口小麥 五·五〇
潁州小麥 五·七五
洋河小麥 五·八〇
高郵小麥 五·八〇 五·六〇
江北小麥 五·七〇 五·六〇
漢口湖河小麥 五·四三 五·七五

米市 米價續疲

浦江來源念六七艘，市上交易，平常，新更小去一角，蘆洋尖無榮，窖稻又短五分，白稻定局，陰化隨到隨銷，形硬角許。新閘昨日河下來源，三十餘號，本街去化依然平淡，新陳更行情續降一角左右，新陳杜洋尖亦趨平疲，其餘各貨，較前日不相上下，茲列表如下，

滬南
常熟新更 九·七五 松隱白稻 九·〇〇
又次 又 九·四〇 又粳 又 九·二五
塘市 又 九·三〇 洙涇 又 九·二五
蘇州 又 九·二五 又市 又 九·一五
車坊 又 九·二五 楓涇 又 九·一五
同里 又 九·一五 泖來 又 九·〇五
陳墓 又 八·八〇 角里盧尖 八·四〇
周莊 又 八·八五 青浦 又 八·三〇
陶莊 又 八·八五 同里洋尖 八·四〇
青浦窖稻 一〇·二五 同里洋尖 八·四五
觀音 又 一〇·九五 周莊 又 八·四〇
松江 又 九·八五 陶莊 又 八·二〇
泗涇一市興 九·二〇 常熟白破 一〇·九〇
角一市興 九·七五 洙涇早稻 九·九〇
觀音野稻 九·七五 松江糯稻 一〇·一〇
泗涇 又 九·三五 又市 又 九·〇〇
又次 又 九·二五 又 九·〇〇

北市
常熟白破 一〇·七五 永大生新更 九·四五
又 新更 一〇·六九 如記白破 一〇·九五
江陰新更 一〇·一五 曹二松杜尖 九·八七
又 九·二五 新高洋尖 八·四〇
無錫新更 九·六 又
又白破 一〇·四五 正大戶窖稻 一一·一〇
又 九·九〇 劉漢文埠支 八·七
石泉榮新更 九·六 周洪根白元 十·六

天文台天氣報告

山東方面及長江中下游，天氣晴朗而微冷，間有雲及沙浪，西北風以至東北風甚劇。黃河流域及長江上游有東北風。東海及台灣方面，有雨及强烈的北風以至東北風。太平洋之颱風顯然已重取東北向趨勢。十月十七日溫度最高七十七度五，最低五十三度一，去年同日最高七十五度六，最低五十八度八。

招商局 船期廣告
江安快輪 准於十月十九日星期一晚開往漢口沿途各埠均停
新豐快輪 准於十月二十日星期二下午三時開往威海衛烟台天津
海利快輪 准於十月二十一日星期三下午四時開往汕頭香港廣州
海云快輪 准於十月二十日星期二開往海州連雲港
和興快輪 准於十月廿五日星期日下午二時開往汕頭廣東
泰順快輪 准於十月十九日星期一下午二時開往香港廣東
總局上海外灘地址九號 電話 一〇一九七

輪船進口

今日進口船
泰順 甘州 新豐 海利 長興 武昌 綏陽 盛京 隆和 貴生 阜生 日本皇后 酸特 芝巴那 柯立芝
汕頭 港粵 津烟 滬江 長江 粵港 津江 長江 小呂宋 印度 吧城 舊金山 港 青島 長江 宜昌 倫敦 溫哥華
招商 太古 招商 招商 太古 怡和 太古 太古 怡和 和興 怡和 印華 昌興 大來 英 美

輪船出口

寧波班
新北京 十九日 太古
新寧紹 十九日 寧紹
新鴻興 十九日 達興

外洋船出口日期

傑克遜總統 西雅圖 廿一日 美郵
傑斐遜總統 十一月七日 美郵
批亞士總統 十一月十三日 大來
柯立芝總統 舊金山 廿一日 大來
亞洲皇后 溫哥華 十一月一日 昌興
日本皇后 廿八日 昌興
亞立丹 倫敦 廿一日 大來
哈丹士 廿一日 大英
可比 馬賽 廿八日 大英
煞登 廿七日 大英
阿立 印度 十月一日 法郵
斐列 十一月四日 法郵
柏愛士 十一月八日 美最時
那丹 美最時
酸特 日本 十九日 英印
上海丸 長崎 十八日 日郵
長崎丸 念二日 日郵

北洋班

甘州 十九日 青島威海烟台天津 太古
和生 十九日 青島威烟津 怡和
泰順 二十日 青島 招商
秦和 二十日 威海烟津 太古
太原 廿一日 烟台天津 太古
廣東 廿二日 天津 太古

南華班

德生 十八日 汕頭香港粵 怡和
和興 十八日 仙頭港粵 招商
甘州 十八日午 汕頭港粵 太古
成都 十九日 汕頭港 太古
泰順 十九日 油頭港 招商
和生 二十日 廈門港粵 怡和
太原 二十日 汕頭港粵 太古

長江班

江天 十八日 漢口 招商
新寧 二十日 漢口 太古
江安 十八日 重慶 招商
武穴 十九日 漢口 太古
瑞和 十九日 漢口 怡和
長興 二十日 重慶 怡和
沙市 二十日 宜昌 三北
秀山 二十日 重慶 太古
隆和 廿一日 重慶 怡和
寧紹 廿一日 宜昌 寧紹
綏定 廿一日 宜昌 太古
武昌 廿一日 重慶 太古
新平和 廿一日 宜昌 怡和
江華 念二日 招商
溫州 念二日 太古
吉和 念二日 怡和

溫州班

海安 二十日 招商
鴻興 念二日 達興

通揚班

大達 十八日 大達
正大 十八日 大通
大慶 十九日 大達
隆大 十九日 大通
大和 二十日 大達
鴻大 二十日 大通
大豫 念一日 大達
志大 念一日 大通

溫台班

舟山 十九日 穿石海 聯安
達興 二十日 定海黃 聯安
穿山 念一日 穿石海 聯安
益利 念二日 定坎溫 天興
大華 念三日 定石海 聯安
台州 念四日 定石海 聯安

啓東班

廣祥 十八日 滬啓
寶華 十八日 滬啓
仁和 十九日 滬啓
茂利 十九日 滬啓

航空

滬平線 每天來回飛行

北上機 由上海開北平
上海 甲機晨六時開 乙機晨六時三十分開
南京 甲機七時二十分開 乙機九時四十五分開
海州 甲機九時四十五分開 乙機十一時三十五分開
青島 甲機十一時三十分開 乙機二時五分開
天津 甲機十二時四十五分到 乙機二時四十五分到
北平 甲機一時到 乙機三時二十分到

南下機 由北平開上海
北平 甲機晨六時開 乙機十二時四十五分開
天津 甲機七時二十分開 乙機一時三十五分開
青島 甲機九時三十五分開 乙機二時五十五分開
海州 甲機十時五十五分開 乙機四時四十分開
南京 甲機十二時四十分開 乙機五時四十分到
上海 甲機二時到 乙機六時十五分到

滬粵線

南下機 逢週二四六由滬飛粵
上海 晨六時三〇分開
溫州 八時四五分開
福州 十時二五分開
廈門 十一時五五分開
汕頭 一時一五分開
廣州 三時到

北上機 逢週三五日由粵飛滬
廣州 晨六時三〇分開
汕頭 八時三五分開
廈門 九時五五分開
福州 十一時二五分開
溫州 一時〇五分開
上海 三時到

△甲機爲道格拉斯飛機每逢週一三六飛行當日來回
△乙機爲司汀遜飛機每逢週二四五日對飛

神皋雜俎

「開源節流」

澤人

「開源節流」是我國經濟界最扼要的一句座右銘。但是我們應當注意的，開源是一件事，節流是一件事。開源並不等於節流。開源與節流，在字面上，即有上下之別。開源是征服自然，是奮鬥，是前進的工作；節流是順從自然，是保守，是退嬰的情況。只圖開源，而不節流，果然一旦源頭未曾開成而遭碰壁，而一時陷於困頓，但只要開源的勇氣常存，至少還有開着源頭的一天。如果只是節流，而不圖開源，那結果，要比只圖開而不節流的，壞十倍百倍千倍還不止。因為節流根本是退嬰保守的情景，流愈節而愈小，終於一天，「流」將乾涸而到沒有「流」的地步。舉一個極庸俗的例子，一個富家，父母所以教訓子弟的，唯以「保產」為承務，以為能保得住家產，便可衣食無憂，不必做什麼事，營什麼生了。結果，不到二代，家產蕩然，子女都陷落於淒涼的景況裏了。這是一個只要節流而不圖開源的好例。國家也是如此：我國以幅員廣大，物產富豐自豪，一般節流主義者，以為能保守得住就好了，何必再去開疆拓土！豈知源不能開，流亦無從節起；你不開源，人家卻把你所節的流，當作開源地了；總之？能開源，才得節流。節流是開源後工夫，節流是開源的「剩餘價值」。

一代歌人夏理賓所見之高爾基

（聖修）

那時，我正在航行於紐約和哈佛爾之間的郵船諾曼地(Normandie)號船上，船伕拿當天船上發刊的報紙到我的房艙裏。在報紙的第一版，我瞥見特號字刊載着「高爾基逝世」字樣。這一個可怖的新聞，牠是如何地給我一種有力的打擊，我實在無法可以描寫出來。

我於是睡在床上，雙目緊閉，在回憶到一個穿着黑短衫，具有明朗的眼光，頭髮倒梳而光亮，坐在尼其尼諾夫哥洛特(Nijni-novgorod)戲院火爐前的一個人形來。這年青而卻早已偉了的漢子，對我說：「夏理賓，非常欣悅認識你，我昨天曾和你說過，你和我們是一路的，這樣真誠地……」

是真的，在前一個黃昏，我在「俄皇之生活」劇中表演過後，這一個漢子，自稱是高爾基的人，走進我的化裝室來，用他不離口的特殊的尼其尼諾夫哥洛特口音，對我說：

「你表演俄羅斯的田舍夫，是如何地像真啊！雖然我並不是一個日耳曼式演出的喜愛者，但是你在敘述蘇珊寧的子女當時的哀號方式，委直使我喜愛極了。……」

這是我和高爾基第一次會見時的情形，——也是一個終身的，深沉忠實的友誼的開始。

一般都以為我和高爾基，在童年時期和青年時期，時常在一起工作且在伏爾加一起，並過，甚至以為我們曾經一同應試於一個唱詩班，結果高爾基被取，而我則被擯。……這不是真實的。有一次高爾基問我，我的經歷，當我告訴他我的過往時，的確發現我們以前時常有相遇的時候，只是我們自己未曾留意而已，而我們已往的經歷，也極有相似之處。

譬如，當我在加城（Kazan）受雇於一個皮鞋匠之下，時高爾基正在同地服務於一個麵包店中，兩店的距離，僅僅轉一個灣。當十七歲初度時，我附搭於一隻貨船，想由此到尼其尼諾夫哥洛特去。當時我身無分文，只得在伏爾加河上，沿路充作搬貨夫。後來發現在同一時候，高爾基正在沙麻爾斯克（Samarsk）埠也在做搬貨的工作！

至於以上所說唱詩班的事，我們倆的確在同時應試于寨里勃利阿可夫氏（Serebriakov）。當時寨氏，想招用一個「高音的唱詩員」。結果他們取用高爾基，而我則被擯。所以然者，是因為高爾基比我大四歲，他的發音是曾經訓練過的，而我則尚是稚音的緣故。

那麼，高爾基究竟是怎樣以一種性格的人呢？我想任何人，對於凡是穿着一件黑色短衫的人，總覺得他有一種康健的影象。但對于自己，則非在公共浴室中，恐怕不容易得到明瞭的印象。高爾基和我，時常一起到浴室裏去，我覺察他的背，雖不十分駝，卻是其有如一雙鳥翼的形狀，胸部緊縮，而兩腿的筋肉，則特殊的巨大。混身有很多很多的瘡疤，那時已經堅硬而結蓋了。我有一次問他：

「我的兄弟，你是不是因為背部太受痛苦，而致使你的筋肉至於如此景象呢？」他的答語，告我以若干故事，我是再也忘不了的。

「噯，斐烏度爾，我的兄弟，這無論如何還不是最壞的呢；你看這裏。」於是他顯示我以胸際凹處的一個深刻的瘡痕，說：「這是我對生命失望後，用機關槍作一種愚勇的結果。」

「為了什麼呢？」

「我當時對於生命，覺到無意義，四周圍繞着的，只是虛偽，重負。但當他們把我移入加城醫院，預備施用手術時，許多朋友都來看我，其中有一個，並用一種責備的眼光注視我，搖首對我說：「噯，你這個無頭腦的人，你還想造就成一個著作家嗎！」你相信嗎？斐烏度，我當時的生之欲，突然大熾，甚至比較今天，還要強烈呢。這裏是竊彈的入口處，這裏是我已斷的肋骨。」

我取笑他道：「你的所作為是如何地美善啊，當時拿手槍自擊，而在那裏則打斷了自己的肋骨！」

「我並不曾自己打斷我的助骨；這是別人的功績啊！有一次我碰巧走到一個村落裏，遇見一個赤裸散髮的婦人，一個代替了馬的地位，而拖拉着一部牛車，車上坐着好幾個鄉人，用馬鞭拚命地抽她。據說是因為不忠實於她的丈夫而受的責罰。村中的傳道師，則立在近旁，表示默認的態度。「你當然可以想像得到，這種景像所以於我的影響為如何了。我立刻引身而入，喊說：「你們是在做些什麼啊：你們能把頭腦清醒一下麼？」

「那傳道師對我說：「你是誰呢？你在這裏的使命是什麼呢？」以後我所知道的，是我被送入一個溝中，幸虧老天作美，忽然下雨，冷水注進溝中，於是我復甦。實際極困難，以腹着地而困難地爬進鄉村醫院中，於是形成你所見到的斷肋骨了。」

我深信這種疤痕，和這種疤痕所由產生的事實，將深切地永久地隨高爾基以去。那為鞭子所抽打的婦人，沿伏爾加河所作的工作，無家可歸的情況，諸是種種殘酷的悲哀，並非高爾基個人的悲哀，而是凡人所具有的同樣的悲情，形而是人所共有的悲哀的，都是使高爾基懷疑生命的意義和被擊人權的使命的，對於高爾基的胸懷，是高原山的。

他對一點可以自信，尚有一點批評，就無疑義的一切，思想，感情和作為，都是他的一切成功和失敗的源頭，由一個俄羅斯的伏爾加河和牠的上發出人類的呻吟，引起伏爾加河所以使人數的，而所以使高爾基用全力真實地道進的緣故，則端在人類可以有一種更鼓勵他的將來，甚至憧憬在浪漫時間，或者為腐化的四圍人類所擁護的正道，他仍能為人類而前進的使命。

在卡撥利（Capri）和沙倫多（Sorrents）地方，有人批評高爾基的生活，或是他富裕的家產，我感覺這是人類的恥辱，因為我可以直說，我知道得很詳細，高爾基在是一個雖然擁有鉅大的進款，而實際卻是永遠身無分文的人，他所賺到的錢，並非為他自身銷耗，並他對於金錢，並不重視，於而且，牠只是從來享用過的情形，得他所花費的錢，如他實際他慷慨地輕易地散去金的錢而已。

國殤

【七】

左拉著　李青崖譯

——那些壞蛋拉到樹林子裏啊，他喃喃地說，他們知道我們在這裏。隨後，槍聲在那些守着磨坊的法蘭西兵和那些藏在樹後面的普魯士兵之間，接着漸來漸密地響起來。子彈在木雷河上蚩蚩地呼嘯，不過兩面都沒有人受傷的。這種射擊是沒有規則的，每一叢矮樹裏都有人放槍；並且他們始終祇看見那些被微風搖蕩的煙縷。這個樣子延長到兩個鐘頭。那位隊長寧靜地低聲唱着。佛蘭爾絲和陶敍敎本來在天井裏，這時候翹起了脚從一片矮牆上面去望他們。格外關心那個守住河邊的一隻破船後面的矮子兵；他仆在地上，四處窺探，才放一槍，隨後便利用地勢滾到一道略略向後的溝裏去裝子彈火藥；並且這種動作是那樣奇特的，那樣狡猾的，那樣活溜的，叫人看見便自然而然地微笑。他應當望見了一兩個普魯士兵的腦袋了，因為他忽然起立來端着槍描準；但是在沒有放之前，他喊了一聲，跌下來便往溝裏滾，在那裏，他兩隻腿像一隻割斷喉管的雞的腿子一般挺硬地抽掣了一會。這個矮子兵當胸地中了一粒槍子喲。這是第一個陣亡的人。從本能的作用，佛蘭素絲抓着陶敍敎的手，並且用一種神經質的收縮方握緊起來——你們不要蹲在那裏，上尉說，槍子都到跟前來了。

在事實上，聽見了那枝檢樹上短促地響了一下並且看見有一段小樹枝搖搖擺擺墜下來但是這兩個青年男女並沒有動，他們已經被現狀嚇得釘住在那裏了。那樹林子的邊上，有一個普魯士兵如同從一條溝裏似地，徒然從一枝樹的後面走出來，他雙手向空中攪着便仰着倒下了。後來甚麼再也不動了，這兩個死了的人像是在驕陽下面睡覺。在那片沒有生氣的田野之中始終看不見一個人。槍聲的必必八八並且也停止了。僅僅木雷河的水蕩蕩地流着。梅爾烈老爹用一種驚訝的神情匯着上尉，像是問他完沒有完。——排槍來了，上尉喃喃地說。您當心，不要蹲在那裏。

他開話還沒有說完，一聲震天的響已經來了。那枝大樹枝如同被鐮刀斬了一下似地，無數的葉子飛下來。幸而普魯士兵瞄得太高啊。陶敍敎滾着——不如說是搬着——佛蘭素絲走了，梅爾烈老爹跟在後面喊：

——你們躲在小的酒窖裏去罷，那裏的牆是很結實的。

但是他們並不聽從，祇往那個磨坊河旁邊的大廄子裏去，在那裏，十來個兵士靜悄悄地等着，板窗已經放下了，他們祇從縫裏窺探。上尉獨自留在天井裏，當那怒發的槍聲不斷的時候，他在一片短牆後面蹲着。在外面，那些由他派去守陣地的兵士，祇很慢很慢地退下來，然而等到普魯士兵從潛伏處所來逼迫之後，他們才在地上爬着退回來，本來這隊人奉的命令就是延誤敵人的時間，並不是要顯本事，為的是叫普魯士人不能明白自己究竟遇着甚麼樣的實力。一點鐘的光陰又過了。末了，來了一個上士，說是外面祇剩下兩三個人，那上尉便拿表一看，一面低聲說：

——兩點半……努力。我們應當支持四個鐘頭。

旅行權威所見之二十名都

世界上各大都市，究竟以那幾個為最美麗，這一個問題，各個旅行者的意見，是不相同的。最近前牛津大學教授米凱爾爵士（Sir Michael Sadler）和衆所知名的旅行界權威者，潑萊特氏（Malcolm La Prade），都作成一張「世界最美麗二十都市表。」其中有十一個都市，是兩表中所共有的。

米凱爾爵士的，對於美國，很少注意，僅列入貴白克（Quebec）一處。潑萊特氏則並未將貴白克列入，但卻致意於紐約（New York）及華盛頓（Washington），對這兩處有很高的估價。

兩人同意列入的都市，計有：

伊司登堡（Istanbul，按即康士但丁堡）

巴黎（Paris）

羅馬（Romo）

維也納（Vienna）

伊定盤（Edinburgh）

紐侖盤（Nuremberg）

海牙（The Hague）

布達佩斯（Bucaqest）

弗洛侖斯（Florence）

司篤哥爾姆（Stockholm）

威尼斯（Venice）

米凱爾氏獨選的為：

哥生堡（Gothencourg）

阿格拉（Agra）

貝乃（Benare）

犀白特托本底瓊（Ob der - Tauben Di Jon）

安哥萊（Angouleme）

貴白克，奧克斯福（Oxforo）

巴司（Bath），

雅典（Athen）

潑萊特氏獨選的，則為：

紐約

華盛頓

不魯捺爾（Brussels）

屈萊斯登（Dresden）

尼斯（Nice）

里約熱內盧（Rio de Janeirs）

內不爾（Naqles）

柏拉格（Prague）

日內瓦（Geneva）。

兩氏的表格，並非以各該都市的吸引力的強弱分別先後次序。但兩氏都特別注重他們表上所列都市之建築意義方面的美。潑萊特氏相信，在一般計劃的觀點上，當以巴黎列於首位，而在一般形勢的觀點上，則當以里約熱內盧居首位。

米凱爾氏聲稱，他的表已經範括世界上「最偉大和最當心的都市」了。潑萊特氏的表，着眼於人口衆多的都市。他說：因此對於如安哥萊和底瓊等較小的都市，或者僅僅基於一個建築或一條街而得名的都市，都只得割愛了。又說：「我對於每一個都市，都用較擴大的眼光分拆，牠的地位，如何，環境如何，街道和設計如何，是否有特殊，精美的建築物，外貌印象如何等等，都曾考慮過。

至於潑萊特氏，則如一般旅行權威者同樣，認紐約和華盛頓，在吸引力和美麗兩種觀點上，是值得頌讚。華盛頓之所以被注意，是不消研究得的。牠那偉大的線條，井井有序的街道，以至於莊嚴華貴的政府建築物，無論是旅行家或是建築家，都要為之拜倒。又如紐約，據潑萊特氏的意見，是一座「未來的都市。」新建的公園，新市政計劃，新摩天樓，改良的港口，凡此種種，都使得紐約又大方，又吸引。

黃金大戲院 八仙橋
本院電話 八五〇六八 八四一一二 八四一一三 八四一二四
注意價目 樓上 樓下
今晚獻演 二本封神榜 麒麟童 連飾兩角 精采無比
今日戲四天王主演 頭本封神榜
包險擁擠◉請速定座

榮記共舞台
電話 愛多亞路 八八四八〇 五四八八九
平民化座價 樓上 樓下
看火燒紅蓮寺眞所謂一分行情一分貨
今天日戲 第七集　天天客滿 請早光臨　今天夜戲 第八集
火燒紅蓮寺
大水池 眞水瀑布 眞船上台 眞水波浪
飛劍飛刀 ◀放白光▶ ◀射焰火▶

鑫記大舞台
地址二馬路 電話九〇一〇〇 九二〇二〇
夜戲價目 三樓一角 二樓 正廳
今天日戲 十一本　今天夜戲 十二本
西遊記
高山瀑布 水聲潺潺
本台除原有文武藝員外特往平津新聘大批名角准於今夜加入登台表演
李 白 郭 張 徐

復興公司 天蟾舞台
海上唯一的偉大戲院 地址四馬路雲南路口
開幕預告
已接平電全體名角即日到申
本臺禮聘南北名角編演著名新戲並添製新奇佈景奧妙神異現接得北平來電全體名角已起程南下本臺俟各藝員到齊稍事修養立即擇吉開幕當有偉大之供獻尚希諸君注意開幕日期再行露佈

新新花園
門票小洋二角買一送一
大京班特請超等名角日夜登台
（日）十一本 飛龍傳　（夜）十二十四本 飛龍傳
鐘社標準新劇 周 張 董 宋 張彩霞（編導） 胡 夏 汪 楊
（日）審頭刺湯 譚志遠　（夜）禍國將軍
雙林評劇團蹦蹦戲 筱玉鳳
（日）李香蓮賣畫　（夜）活捉南三復
精神團 張冶兒 （日）賊骨頭　（夜）原還我
電影十三集關東大俠

大新遊樂場
陽春社平劇 花劉喜彩花 蓮花 （日）張王巧配　（夜）頭二本可憐的芸娘
大新大劇場 彩花李美李于林王
（夜戲）全班合演 第一集新西遊記
雅韻社 北平滑稽 張房王 蛤人麻 蟆迷子 日夜登台
電影場 空中霸王
嗚社話劇 蔡妮妮 張大公 張嘯天 胡了然 張頭頭 （日）同室操戈　（夜）落花

卡爾登影戲院
靜安寺路派克路口 電話 三五五五三號 三四六六七號
廣東大戲院重金禮聘的港粵名班 新月男女劇團 今晚登台奏演
創造廣東戲的新價值！建設廣東戲的新領域 眞善美的！
第一流紅伶 第一流樂師 第一流戲院 第一流藝術
本劇團新陣容 譚玉蘭 王醒伯 桂名揚 譚少鳳 譚秉鏞 朱聘蘭 男女團員百數十人及超等樂師合演
今天日戲 銅台豔史 價四角 八角 一元二角
夜戲 夢不到遼西 價五角 一元 一元六角
日戲一時開演 夜戲八時開演 不收小賬·不裝菓盤

福安遊藝場
今天起 門票一角 買一送一
各遊藝場甚多不及細載請看該場日報